（第三種郵便物認可大正十一年七月廿四日）

滿洲報

發行人 西片朝三 編輯人 金念曾 印刷人 金蔭章

昭和三年五月廿二日

（本報價目）◇每份現大洋五分每月現大洋一圓一角三個月現大洋三圓二角六個月現大洋六圓二角全年現大洋十二圓報費先惠郵票不收（廣告刊資）一行十四字起碼實行一日每行現大洋一圓特別及長期者另議

大連市山縣通一四二番地 中日合辦 發行所 滿洲報社 電話（編輯部（長）七五一三番 經理部 四〇三四番） 振替貯金口座（大連）三〇七三番

奉方對覺書 決定暫觀望（二十一日北京專電）

張楊已赴保定前線 南北決戰又將開始

張作霖關於日本之通告及軍事問題十九日夜招致軍政首腦部徹夜會議之結果對於日本之通告俟觀南方態度後再爲答覆對於軍事問題守現在之戰線不再取攻勢但南軍若進擊則斷然防止之 張學良楊宇霆廿日已赴戰線日內保定方面將開始南北大戰云●

（二十一日北京又電）奉派對於日本確保滿蒙既得權之覺書決暫爲緘默張學良楊宇霆聞京漢線戰況切迫二十日午後二時半連袂赴保定戰線

加築橋壕備退却（二十一日天津專電）

京奉沿線居民已紛紛避難

天津危機切迫北軍已及早準備開始後退總退却時因祇依鐵路輸送尚有困難故在灤州樂亭間架設橋梁以圖陸路輸送急於在該方面設堅固之防陣又山海關尚未築大規模之陣地但已掘新塹壕京奉沿線住民聞戰亂將至陸續向山地及海岸方面避難後方漸呈混亂云

山海關布防狀況（廿一日山海關專電）

由關內開來避難官吏家族携帶家財器具等滿載之列車通過山海關已有多次故數日以來頗呈混亂狀態城內天下第一關宿營中之奉天軍砲兵一隊一千餘名已由東羅城出門向九門間道出動決定防禦數次奉直戰經驗所得之天險以爲最后之防禦而主力仍集中山海關其策戰目的在由九門而出柳江遊擊南軍以便一舉擊爲粉碎目下臨榆縣知事强徵人民改修九門柳江間二十餘里之山道寬爲十餘丈以便大砲之進退同時並以全力修築防禦工事云

南軍倘追出關外 將先行與以警告（二十一日東京專電）

奉軍若退決不解除其武裝 日當局對芳使之答覆

根據大元帥府奉派巨頭會議之結果二十日芳澤日使向外務省建川少將向陸軍省及參謀本部報告今南北兩軍將轉入主力戰之時故欲使奉軍不與南軍交過一路而命其撤退者誠認爲絕對不可能之事也倘奉軍供莫大之犧牲而退却之時日本帝國政府將如何保障之旋得日當局回答謂帝國政府唯以戰禍不波及我特種地域內是求故萬一奉軍將撤退關外之時南軍仍追擊侵入關外即東三省或將發生戰鬥之危險此後帝國政府當命村岡關東軍司令官先行與以警告倘南軍不聽即訴諸武力阻止南軍之進出俾奉軍得完成東三省保境安民之方針又奉軍若情願不戰而退之日本即許以京奉鐵路輸送軍隊山海關及錦州一帶駐在之日軍亦決不解除奉軍之武裝得安全歸返

奉軍對日覺書從速 視南軍態度而決（二十一日北京專電）

于國翰訪問日使之互談

芳澤日使日前親呈覺書與張作霖氏關經奉派幹部開會討論之結果當即派代表于國翰氏訪問日使謂對於覺書宗旨業已充分諒解唯現際奉軍將入主力戰之今日縱使奉軍遂爾撤退關外質際上殊覺困難該覺書回亦已呈交南軍然日本政府對於南軍未審作何說明 日使對其質問答之日要者對張作霖既力勸及早停戰對於南軍亦不出於勸告熄爭之措精神

代表于國翰氏又云若奉軍遵守日本之覺書撤底的依照實行須先知南軍之態度爲前提故對日本之覺書務視南軍究出何種表示而後即可決定奉軍之去從

談畢辭出而歸芳澤日使乃建川日少將基於于國翰之聲明已向外務省陸軍省各關係當局具情報告奉軍刻下之遭遇並請指示適當之處

奉軍如退回東三省 孫褚將陷於窮地（二十一日東京專電）

奉方對於此問題極感困難

南北兩軍大勢於北軍頗爲不利奉方此際牢守京津平抑退關外乎帥府對此日夜召集各將領會議萬一縱退回東三省以現在奉軍兵力於地盤及財政關係難實現且捨掉至今患難相共之孫傳芳褚玉璞軍獨撤退奉天直隸之軍隊則將陷孫褚於窮地故奉方對於去就頗感苦悶云

楊宇霆氏之意見（二十一日北京電話）

張學良等多數將領與楊一致

十八日晨芳澤日使親呈日政府之覺書與張作霖同時極力勸告張氏命令奉軍即時撤退關外結果大元帥府至次日十九晨繼續討論奉天此時應取之態度然尚未至於確定據楊宇霆之意見

謂奉軍於大勢上已不容無期限與南軍繼續抗抵結局除退出關外已無他策故聽從日本之忠勸撤退關外亦屬所願然現在戰情行將轉入主力劇戰之時倘奉軍熄戰退却一旦南軍順勢追擊則奉軍難免受莫大之損傷故對於日本之勸告亟感事先有確探南軍意嚮之必要云云

楊宇霆又託奉軍顧問土肥原氏向芳澤日使詢問謂奉軍撤退之時日本對南軍將取若何之措置奉軍部內難不無少數之主戰論者然張學良等大多數之將領皆與楊宇霆抱同樣之意見總而言之奉軍對於撤退關外一節已無異議然須請日軍立於南北兩軍之間盡力使南軍不敢追擊是所至盼也云云關於奉軍此等希望日本將出若何態度實難逆料或者居中斡旋俾双方圓滿亦未可知

南北如再戰亦 不用武力調停

芳使又派員訪張

芳澤公使對張作霖交出覺書後十八日朝四時許派某顧問赴元帥府向張作霖說明覺書之趣旨謂日本希望中國之和平停戰對蔣馮閻亦勸告停戰然南北縱不聽日本覺書之勸告仍繼續戰爭亦不出以武力調停並謂維持滿洲治安有用第三四方面軍與吉林軍之必要云（二十一日北京專電）

日軍陸續抵京

增派北京之日本福岡步兵第二十四團大村步兵第四十六團之一連二十日午前三時抵京矣（廿一日北京專電）

（二十一日北京又電）日本華北派遣第十二師第二十四團之一連第四十六團之一連二十日午前一時開抵北京二十四團之一連宿於舊奧國兵營即就警備任務第四十六團之一連宿於守備隊守營云

接洽明讓京津說（二十一日奉天專電）

張作霖之撤退北京已爲既定之事實所餘祇時間與方法之問題耳其有兩種辦法如左

一、軍隊留駐祇單獨一人回奉平

二、至少亦以三四聯軍爲中心奉軍退至山海關平

又據某處接訊爲使奉晉妥協復活京綏已無事撤退京漢津浦方面對於明讓京津之順序方法條件等與蔣馮接洽中聞某方面斡旋甚力云

關東軍部移奉天（廿一日旅順電話）

憲兵隊本部亦赴奉

據關東軍司令部發表村岡關東軍司令官及幕僚等准於二十二日午前七時三十分乘急行列車向奉天出發同時並將關東軍司令部移於奉天關東憲兵隊本部由小山隊長率全部隊准二十壹日午後九時五分列車向奉天出發云

三省議會勸息爭（奉天電話）

通告南北開國民會議謀和平

東三省各省々議會協議後十九日對南北各派發出共同通牒勸告此際停止內爭速開國民會議以謀和平云

奉學生運動排日（奉天電話）

天津南開代表到奉爲其動機

目下奉天東北大學以及中等以上各學校學生忽起排日運動其動機爲十七日學生排日運動急先天津南開大學學生代表朱海鳳來奉歷訪東北大學及各學校撒布排日檄文各學生因之由十九日至二十日開始動搖尤其東北大學近以野遊會之名義在東陵開學生大會擬協議排日運動奉天神社小花園各學校亦波及此種運動劉省長悉此重協議取締方法結果命東北大學周校長禁止學生外出並派第二保安隊三百名嚴重監視各學校亦派巡警特別警戒一方東北大學因已不能在東陵開會全校學生三百名議向奉天城內外派排日宣傳隊擬乘隙出校外云

北軍前途觀測

津浦與京綏兩線 均尚未入主力戰

津浦線北軍第一線爲孫張兩軍其後方爲純奉軍之精銳第二十二十九兩軍尚未入主力戰但大勢已不能認爲於北軍有利然滄州失守尚無確訊京綏線望都方面雖有大部隊之接戰尚未入主力的決戰此方面北軍大體亦屬悲觀各方面均觀測北軍終必敗北云（廿一日天津專電）

芳使夫人離京

並有婦孺百五十八人

芳澤公使堀參事官之夫人眷族以及日僑婦孺百五十八名廿一日朝八時乘列車退京自濟案以來日僑撤退者已達五百餘名云（二十一日北京專電）

中波條約簽字

中國波蘭修交通商條約文十八條及附帶聲明書四通十九日午後在外交部外交總長羅文幹與波蘭全權代表簽字矣（廿一日北京專電）

閻朝璽出京

携帶帥令兩枝 遄赴津浦督飭

津訊云、閻朝璽自日前奉令率領隊兵前赴保定一帶執行軍法事宜後、軍紀風紀更爲整肅、嗣於十七日回京報告、直魯聯軍茲聞當局因津浦方面、極爲嘉許吉黑各軍林立、尤須整飭、閻氏向來執法如山、特囑迅赴滄州一帶執行軍法、閻奉命後、業於十八日午後六時餘、率領隊兵五十餘名、並携帶帥令兩枝、專車由京漢轉入京奉、遄赴前方云

京漢津浦 均在激戰中（廿一日北京專電）

保定以南轉爲攻勢之奉天軍於十九日復再行追擊與閻錫山馮玉祥兩軍正在激戰中有力之晉馮聯軍一部向饒陽進襲將保定滄州間之北軍防禦線隔斷關福安孫長盛所部約二萬軍現已集中肅寧開始由饒陽進襲大城長豐方面云

（二十一日北京專電）京漢方面奉軍在望都西方目下與馮晉兩軍大部隊激戰中勝敗尚不得明北軍似非有利津浦方面滄州前面發現南軍主力大部隊與褚玉璞激戰中

將來握北京政權（二十一日北京專電）

以閻錫山爲最有希望

關於張作霖退京後之北京政局段祺瑞及系派之一部促動某國擬將北京政權付與閻錫山運動防止蔣馮獲得政權蔣馮對於從來未挑起外交關係之閻氏獲得政權當能承認故可視爲頗有實現之望云

閻錫山入京難點（二十一日東京專電）

安福系擁段段亦難出

張作霖欲試最後之決戰乎或避免消耗無用之兵力實行撤退關外乎日本軍部亦頗爲注視此際安福派殘黨與光新等計畫張作霖與閻錫山握手張以爲其目前之敵之馮玉祥若進北京則京津勢將赤化故張以及對張未持厚意之安福派均爲杞憂故北軍決舉全力防禦津浦京漢兩方面其間京綏線停戰使閻錫山入京維持治安張作霖則率其直屬軍隊退出關外蔣馮兩氏對此將出何種態度頗爲疑問又閻僅有手兵八九萬人其政治的識見亦有疑問因之安福派又謀以第二步辦法擁段祺瑞出山置於閻之上段之識見固爲中國現代稀有之英傑然年邁者々且無兵力故恐難以出山云

芳澤日使晉謁府張 作長時間之懇談

及日武官往謁張楊之經過

京訊芳澤日使、體本國政府之調電 提出如別項所載之節略、同時並于十七夜半十一時五分、晉謁張大元帥、當以懇談的態度、說明節略主旨之所在、直至午前二時四十五分方始辭出計懇談實達三小時四十分之久、然據中國側某方面消息云、芳澤公使之說明、及張大元帥對此之答復及質問、大要如左

芳澤公使、將節略交與張大元帥時、嘗述「中國內亂、已繼續數年之久、中國人民之痛苦、固無論矣、即各國僑民、亦悉在不堪之狀態中尤其是此次之戰爭、今已將迫京津 京津兩地之中外人、胥有極度不安之感、現在如不採取何種手段、則危機四伏 或將發生意外事件、亦未可知、尤其是日本就滿洲之特殊權利而重視之若戰事竟波及滿洲、則日本對此由擁護特殊權利之立足、點勢不得採斷然之處置、但於此情境亦已如日本之屢次聲明、對于南北兩軍之任何方面、悉以最公平之態度臨之云云」

而張大元帥對此則答稱「余決非兵武者流、如余非爲兵前所聲明多福、曾通電全國、停止戰爭、希望因防止內亂以求中國將來之軍隊、已決行一再撤退、備保持現在之戰線、在余苟再爲此以上之撤退、實爲情勢所不許者、從南軍若不旋行現在以上之攻擊、則余方亦斷不出於攻擊、然自最近之情形觀之、余雖遷照息爭宣言之主旨而退兵而南軍則決未舉息爭之實、假仍採追擊的態度、若彼等得寸進尺、更欲突破余現在之戰線、則余于自衛上、將不得已而不得不對抗之、以故在此種辭境、無論有何人之警告、欲余放棄自衛策、實爲不可能者也、此外倘希充分予以諒解云云」次更對芳澤日使、提出如左意味之質問

閣下適聲明採取公平的態度、然此次之節略、僅對余提出乎、抑對于目下余之對手亦提出乎、若對于余之對手亦提出、其內容則如何云云

芳澤公使對此、則答稱「決非專對北方提出節略、即對於南軍、亦同時交付云云」遂即興辭而退、然先是含有芳澤公使內意之日使館武官建川少將、於午七夜急行赴保、直接會見張楊兩軍團長、有所說明其所說明者、似與芳澤日使、向張大元帥說明者略同、惟張楊兩軍團長、對此並未有何確答而僅質問「此種警告的說明、係單對北方行之、抑對南軍亦然」經建川少將聲明對南方亦採取同樣之態度於是張楊兩軍團長遂告以當加熟慮之意、雙方會見告終、結果張楊兩軍團長、乃於次早由保定遄返北京、立入元帥府、與張作霖懇商、經此次會商之後、究將採取若何態度、現雖不明但據所透出之消息觀之、似其意以爲若果南軍贊成日本之節略、而於停戰後樹立和平之策、則北方亦立於相當公平之見地、採取以國家爲本位之指置也、現聞張楊兩軍團長、擬於該重要問題決定之後、即立即歸防云

北京之治安方策

一般人謀於穩健裡籌萬全

京訊直隸平野戰況之不明、與北京市面情形之不安、乃關于正比例、令既已時刻加緊、子是關于治安維持問題、似已于暗中切實運動、而馮晉黨三軍之內、究由孰先入京、其具體的方法、殊有多少之相異、因之在維持治安問題研究運動者、似已分有數多派別、據傳有以閻錫山爲宜者、有以馮玉祥爲宜者、更有以蔣介石爲宜者、但其內以迎閻說最占優勢、迎馮說則次之矣、又對此治安維持策、計分二段、其一欲于奉派在京中、由穩健裡使其實現其一則以派出京後、迎何人入京、始能最穩健維持治安、兩者之主張既有不同、而結局則以閻錫山最爲適任說、較占有力、然關于其時機、以奉派既決意于直隸平野一決雌雄、致現在無論如何、亦難實現、是以結局、倘屆奉派不運、不得不放棄北京時則亟期于可及的最短期間、內求其實現、以故刻下已極力爲之準備、再在此運動者之一部中、更有含蓄陰謀計畫之某某派策士亦在內、此派以奉派坐鎮京師之今日、深慮危險及其身邊、故亦極秘密中從事運動、然其實現之可能性、則較前者甚爲薄弱云

黃郛收到覺書時之表示（二十一日東京專電）

據日本外務省接電矢田上海總領事十八日夕會見國府外長黃郛手交日政府之覺書請其致電蔣馮代達此旨黃郛謂國府業已了解日本對滿洲之特殊關係故此次不唯不認爲何等意外且以爲日本當然之措置云 南京岡本領事對寧當局亦交同一之覺書得其諒解云

濟南不安空氣依然未去（廿一日濟南專電）

蔣介石組織山東省政委員會

濟南日軍委華方治安維持會待其恢復穩靜狀態但各商家仍閉舖且流言蜚語充滿街巷不安空氣依然未去又據確訊蔣介石在濟組織山東省政治委員會指導治安維持會準備徵收各種租稅云

膠濟線黨軍 與匪軍行動

電信完全不通

南軍佔領膠濟線博山方面後即飭便衣隊從事宣傳與濟南方面策應欲起排日運動一方明水之劉黑七土匪軍因未發薪水有與南軍斷絕關係之說目下張店博山淄川間每日開駛不定期列車電信已完全不通

胡晉往高密（二十一日青島專電）

劉志陸抵芝罘

胡晉部下四十餘名携機關槍一架輕機關槍一架彈藥約十四箱十九日午後三時由大港驛往高密劉志陸率衛兵二百名十九日夜抵芝罘

李白決北伐

漢口特訊、李宗仁、白崇禧、雖經寧府再三慫恿、參加北方軍事迄未易首肯至最近已決參加北進

本報啓事

昨日本報第一面奉天快信「能勸張回奉者其惟五夫人乎」一全文失實合亟更正

滿洲報編輯部啓

吉敦鐵路工程局廣告（營字第七一號）

本路老爺嶺山洞工程業經告成爲便利客商計特定於本月二十一日起開始辦理老爺嶺東站客貨營業至行車時刻即照附表之規定行駛恐未週知特此廣告

附表

吉敦鐵路行車時刻簡表

中華民國十七年 月 日改訂實行

下行車

站名	開到時刻	第一次混合列車	第三次混合列車
吉林	開	上午八·二五	下午一·一〇
龍潭山	到	八·三五	一·二〇
龍潭山	開	八·三七	一·二二
江密峰	到	九·二五	二·一〇
江密峰	開	九·二七	二·一二
額赫穆	到	一〇·一九	三·〇五
額赫穆	開	一〇·二三	三·〇七
六道河	到	一〇·五五	三·四〇
六道河	開	一〇·五六	三·四一
老爺嶺西站	到	一一·一九	四·〇四
老爺嶺西站	開	一一·二一	四·〇六
老爺嶺	到	一一·三五	四·二〇

上行車

站名	開到時刻	第二次混合列車	第四次混合列車
老爺嶺	開	下午〇·一五	下午五·〇〇
老爺嶺西站	到	〇·二九	五·一四
老爺嶺西站	開	〇·三一	五·一六
六道河	到	〇·四七	五·三三
六道河	開	〇·四九	五·三五
額赫穆	到	一·二三	五·五八
額赫穆	開	一·二四	六·一九
江密峰	到	二·〇九	七·〇四
江密峰	開	二·一四	七·〇六
龍潭山	到	二·五八	七·五〇
龍潭山	開	三·〇〇	七·五二
吉林	到	三·一〇	八·〇〇

四洮鐵路管理局電汽路簽招標廣告 第四十九號

本局呈奉令准招標購置電汽路簽所用材料訂定八月一日下午二時在本局開標標單費每份現大洋一元押欵現大洋四百元凡屬殷寔商家有願承辦者可逕至本局材料課或辦公處領標單及簡章一切手續均按部定章程辦理此告

四洮鐵路管理局招商註冊廣告 第五十號

本局爲招標整齊路商兩便特行訂定註冊辦法凡有願承辦材料者請逕至本局材料課繳納註冊費現洋一元領取願書及印鑑紙簡章購料則例等並將願書及印鑑紙依式填明送經本局材料課調查確屬殷實可靠之家即予註冊以便隨時投標特此廣告

吉海鐵路工程局鋼鐵橋樑招標廣告

本路全線鋼鐵橋樑共重一千三百二十噸茲擬招承商辦凡欲承辦是項工程者可携帶藍圖工本費吉大洋二十元於十七年四月十五日來本局領取藍圖標單於十七年六月一日下午二時在本局當衆開標但無論得標與否所繳藍圖工本費概不發還特此廣告

趙朱氏緊要啓事

查長春積得金公主嶺積得興鑛玉彩范家屯積得增各號原係氏與夫弟趙振祥夥有財產前因種種關係發生訴訟控由長春地方廳判令振祥將各號財產與氏分劈於今正停止營業辦理手續當將積得增貨物等項先與義合成公另有兌單爲憑後積得增一切行爲應歸義合成公負責與前東無涉至以前手續均經辦結又積得金及積得玉記與彩記鐘記各號生理由長春總商會調處歸氏一股營業另有合同可證以前各號盈餘均按錢身各股依法分劈今後乃氏一股所有之營業並以前對內外欠項一切手續完全清結與氏現有各號毫無關係恐未週知特此佈聞

長春積得金銘記及公主嶺積得 玉鐘記 玉彩記 玉珍記 玉興記 各號財東趙朱氏啓

吉長吉敦鐵路局局長魏武英啓事

近日前方軍事緊急一般宵小乘機思逞各處散放匿名帖藉端攻訐以遂其攘奪敲詐之謀殊非正當行爲如有具名呈控者本局自應依法處置其他一切匿名帖在法律上不生效力應置不理特此聲明

復縣同鄉注意

敬告復縣旅奉同鄉注意

前敬堯等以復縣教育久已破產地方公欵變爲私有言之殊堪痛心地方前途計曾以姦污民女設賭漁利等情八項將教育所長兼教養工廠廠長王坤暨公署派王科員偕同警察按照所控各節逐項澈查案被害人現鄉復縣公欵主任孫德辛在省署財政廳教育廳分別告訴在案李中田全家暨徐佩忱等分別具結所控屬實知關塵注合行據情聲明至縣署如何呈覆上峰如何懲處請拭目以觀厥後

復縣公民趙國壁啓

希臘議會解散終難避免

希臘自由黨首領尼含羅斯氏現已決定任自由黨政府首班議會解散終難避免云（廿一日亞耳然丁電）

日本川崎亦受激震災害

二十一日午前一時半川崎市附近亦發生激震市民均皆飛出戶外避難南川原方面電線概被切斷大師方面電話亦已切斷住宅瓦壁墜落頗多云（廿一日川崎電）

日本東京附近深更發生強震

二十一日午前一時半頃東京附近忽然激烈强震電線切斷各處頓成黑暗住民窗戶玻璃頗多破碎落於地下市民飽受驚駭概皆飛出戶外幸無負傷者依氣象台之發表發震時爲午前一時二十九分二十三秒初震時微動八秒强震幅爲十八米的强震性繼續九分震源地江戶川河口附近此次日地震與安政年地震相似並與大正十五年八月五日强震相同云（廿一日東京專電）

日首相改造現內閣方針

田中首相對於改造內閣問題已決定望月遞相調任內相推薦久原房之助氏繼任遞相外相暫由自己兼攝各節已見前報茲聞首相關此豫定方針已具堅絕決心無論周圍如何衝動斷然照此實行至於外相專任外或於今秋舉行登極大典禮前實行亦未可知或則對華問題大體解決後實現人選一節變於今回改造問題及各方面情勢並將來政局決定調任小川鐵相所遺鐵相一席小泉策太郎川原茂輔二氏最爲有力云（廿一日東京專電）

京奉線分駐外兵
由京至山海關分作五段 津埠二十里內爲警備區

天津特訊據外人方面消息、駐津各國司令官因警戒天津各國租界問題、曾共同集議、關於警備區之規劃、各國武官、均提出意見日本新井司令官則主張以天津租界地爲中心、周圍二十華里內之各地點、設置警備線、由英美法意各國陸軍、共任警備之責、特三區車站、與法租界銜接之處特別警戒、其次關於北京至山海關間之警備管理區、依照前此奉直戰之先例、規定陸軍配備如下（一）北京至楊村、由英兵擔任、（二）楊村至塘沽、由法國兵擔任（三）塘沽至蘆台、由意兵擔任、（四）蘆台塘山灤州間、由美兵擔任（五）灤州至山海關、由日本兵擔任、美國司令官曾特別聲明、在辛丑條約範圍內、美國與有關各國、取一致行動、若軼出辛丑條約、則美國單獨取適當措置云

奉軍縮短戰線後
京漢津浦兩方已布成犄角之勢

保定特訊、此間前線、經於十五晚激戰結果、奉軍轉而爲勝、最前線覚展至望都南三十里、十六日早仍在該處相持又北京十七日消息在京漢線望都陣地衝突以來、結果至現在陣線上並無大變化發生、張學良、楊霆宇前日來京、與孫傳芳同席會議、曾經商定、對南全般方針定在保定、滄州兩方面均與南軍爲大規模戰爭、以判最後之勝負、不遽採消極態度、張揚抵保定後、召集萬福麟、戢翼翹、胡毓坤、榮臻、于學忠各軍長、會議進攻方略、大約明後日當尚有大規模戰鬥發生、該方面全線、以馮軍爲主力、晉軍僅第三第十兩軍加入、奉軍而在彼軍力、則號稱十萬人、故戰局大難逆料、又保定十六日訊、據聞馮軍之北伐隊、計第一路韓占元第一軍、孫連仲第五軍、王鴻恩第三十七軍、均沿京漢線北進、與晉軍會師攻保、第二路韓復渠第四軍、馮治安第四軍、則分左右兩翼發展、一由獻縣取河間、一從深澤取博野、第三路孫良誠、鄭大章騎兵隊、協同方振武部馬文德、高桂滋各軍、沿故城入東光南皮攻滄州、以常好仁、劉鎮華三軍、充總預備隊、此外有便衣軍十支隊、爲擾亂北軍後方之用津浦線現由孫傳芳允負全責孫到前方、尚須俟與各將領會商後方定進攻、南軍在彼方面、亦未積極北上、故此路戰事、現在尙未發動京綏線、張作相、尙駐渾源、高維嶽、汲金紳、湯玉麟、均在大同、于芷山駐靈邱、與晉軍相持無劇烈接觸、奉幹部擬召張作相來京、續商京綏戰守方略

英外交副大臣聲明
決不阻南軍北進
派末男爵要求英政府響應 南京政府向國際聯盟請求

北京特訊據在京外人接倫敦十七日路透電外交副大臣藍布森氏、本日出衆議院答復關於調停中國內爭、事及南京政府向國際聯盟會秘書長之請求仲裁濟案、及秘書長將採取何種態度、藍氏答謂尙未接到報告、故對於訓令駐國際聯盟會之英國委員、應取何項態度、時間尙早工黨議員、謂南京政府請求國際聯盟會調解、然遲々迄未提出、想必有人從中阻止、藍氏答謂、彼頗待國際聯盟會員決定之後、再可設法進行、藍氏又謂、帝國政府決無阻止南軍進向北京之意、但英國對於該項軍隊、決不准其入北京使館界內、又國會議員康華士君謂、南軍之進取北京、最方便之捷徑、即爲經過天津、倘南軍在天津被阻時彼決不能前進、衆議員會長即出而干涉、並謂此中問題、最好用書面討論、又電本日衆議院質問時間、藍博森宣稱關於保護天津北京外僑問題之電文、刻己接到但內中並未提及在京奉津浦兩線採取軍事手段云、又上議院今日亦開會討論中國時局問題、克斯倫卿男爵報告兩軍政治委員會、己電至國際聯盟、請其調解、但未向帝國政府請求、處此困境、帝國政府、以法律而論、對于該項事件、暫無干涉之必要、關於派末男爵要求英政府響應南京致國際聯盟之電、克斯倫卿男爵答云、日本及南京、似有國際上之

橫濱地震
地面龜裂頗寬 水管破壞十八寸

二十一日午前一時半日本發生激震橫濱市民於夜深夢中驚醒全行飛出戶外演成最大騷擾山下町三〇二番地之地面發生大龜裂十八寸之水道管亦因之破裂附近住戶二十餘家均被水侵入其他窗戶玻璃破壞頗多云（廿一日橫濱專電）

對華實行委員會選舉委員長

日本對華問題協議會實行委員會於十九日在日本商工會議所開會作繼續運動並在該會選舉委員長云（廿一日東京專電）

黃河鐵橋破損頗巨復舊工程
須五個月修理

天津特訊、魯軍撤退時、折毀之黃河鐵橋破損頗大、根本修理、須五個月

濟南衝突動機
由魯到京者所談

京訊、據新由濟南來者談稱此次中日軍衝突、其發生之原因、最顯見者約有三種（一）日軍到濟、大貼布告、而佈告中竟用布告中國官民人等字樣、連官吏均在其列、南軍對此、認日軍故意侮辱直視中國官民、均爲被征服者、故極爲不滿、宣傳隊當即用「打倒帝國主義」之標語條、將「佈告中國官民人等」字樣貼去、而日對此種標語、又極厭惡、於是彼此遂種下惡因（二）當魯軍離濟之頃、本地官紳、多將行李物件向他處搬運、但倉卒間、頗有不及運輸之苦、日人對此事、則竭力包攬、聲稱搬至日僑家宅、可以保險、南軍到後、對日人此種舉動、甚不滿意因即訪明情形、令徒手兵搜索寄存物件、而日人遂謂僑民家宅被搶此又一惡因也（三）當南軍到濟時、賀耀祖、方振武軍隊、因欲開赴黃河岸、必須經過車站、但赴車站、又必須由商埠經過、乃日軍竟不許軍隊由此通過、以致衝突之可能性愈大、加以前兩項情形、双方本已彼此不滿、於是事變之發生、遂不可避免矣

英對美不戰約業已正式答覆
表明協力締結意

英國對於亞美利加國提出不戰條約案業已正式答覆表明英國協力締結不戰條約並述明英國屬領各國均皆贊成此案（廿一日東京專電）

奧國元帥柯馬羅夫逝世

世界大戰時統率奧大利亞國軍隊與俄國軍大戰之奧國柯馬羅夫元帥因患心臟病於十九日逝世云（廿一日維也納專電）

德國總選舉開始投票矣

德國總選舉投票於十二日已開始實行矣（廿一日伯林專電）

漢口鄭州間商運擁塞
因土匪隨處出沒
石友三擊退樊鍾秀 魏益三部多駐許昌

漢口特訊、據自鄭州歸漢者談、馮軍及河南之情況如下京漢線漢口鄭州間、鐵路電報照常開通、自十二日起、更開至石家莊、但貨物之輸送三月以來已杜絕、出入鄭州之貿易皆無、極形閉散、商民之因窮殊甚、四月底樊鍾秀軍在隴海線汜水附近、受石友三軍進擊、次則石軍在祟山附近、及洛河北岸剿滅土匪之巢窟、目下石軍自洛陽入潼關、與陝軍之聯絡完全成立、出沒許昌新鄭附近之土匪軍、被魏益三軍剿滅、魏十一日入鄭州、其軍隊現駐許昌、此後馮魏兩者之關係、有種種風說、馮玉祥三日自鄭出發、在濟南前方約三十華里之地點、與蔣介石會見後即返鄭九日更赴前線、對濟案表示遺憾之意、目下對日感情頗好、關於保護日僑、極爲愼重、除對外交處員總司令部員發出必要之訓令外、七日九日、蔣馮復聯名發出保護日僑之訓令、但軍隊紀律頗好、且肯用命云云又訊此地因對日外交後援會之煽動、形勢雖不穩、但日常品之煤糖、染料必須給於日本、此外尚有困難之事情、故排貨不易實現、銀行對形勢惡化、對商人加以警戒、先期契約、雖見停頓、綿絲、布其他日用品之交易、依然呈例年所未有之好況

張宗昌離京抵津
稍事酬酢即南下指揮

天津特訊、張宗昌十七日下午三時抵京、未即入府、先赴毛家灣與潘復晤談甚久、據傳魯軍此次放棄魯省、奉方高級將領、頗感不快、嗣經某某有力者之解釋、介蒂已歸釋然、張始晉京故、見府張「作霖」時、亦未加責言、僅囑回去好好的幹、張宗昌以當局對之已加諒解、極爲興奮、乃於十八早九時離京、正午十二時十五分抵本埠總站、本埠軍警文武官吏、均蒞站歡迎、張下車後、即入造幣廠行轅休息、其專車仍升火未行、五百餘名衛隊、均未下車、聞張仍即南下赴前方指揮云、另據消息張宗昌抵津後、即乘汽車赴省署應省長孫世偉之讌請下午三時半始散、即赴新成立之魯軍駐津辦公處休息、至下午九時許、又乘汽車至特別二區三馬路、應前津浦路副局長李士奎之宴請、聞席間有稅務督辦梁士詒第七十師々長張學成、直隸省長孫世偉、魯總參議師景雲、陸軍視察使宮邦鐸作陪、酒綠燈紅頗極一時之盛云

南京政府通令遵守紀律

寧訊、國府八日發出通令云、軍事順利、各路大軍、進展均速、政府通籌全局、關於北伐作戰業經詳授方略、濟南日兵釁事一案亦已訓令外交部妥爲辦理、以期統一、早告完成、外交問題、及時解決、當此重要時期、凡我國民應以整齊嚴肅之精神、一致努力共促成功、近據各機關報告查獲共產印刷品甚多、圖在煽動、利用罷課罷工及種種擾亂行爲、破壞秩序、已飭京內外軍警嚴密查拿究辦、政府爲貫徹大計、維持治安起見、決再詳加申儆、以資遵守、所有各地民衆及各團體學校、均應遵照中央黨部及本政府所頒各令、恪守紀律、各安職業、對於外交事件、聽候中央處理、至力防反動份子、保護各國僑民、亟應由各當地軍警負責妥辦、經此誥誡、如有違反命令、廿犯法紀者、准即依照戒嚴條例、嚴切執行、不稍寬貸、即着軍委會各部院各省市政府切實辦理、並分別曉諭、轉飭一體遵照、此令

張冠五任兼後方執法處長職

津訊、直隸後防聯合辦事處處長張冠五、刻奉張褚會銜電令、以後防重地、難免無有不法官兵騷擾地面、亟應從速成立後方執法處、即以張氏兼任處長職務、該處已成立就緒、並通知本埠軍警各機關查照、其通知畧謂、案奉義威上將軍張、督辦褚、會銜監電開、茲派張總參議冠五爲後方執法處處長、所有天津附近退回部隊、或各部隊之辦公處等、應即嚴厲限制取締、無論本軍及友軍客軍、一律依法嚴辦、倘有不服、或其他騷擾情事、無論官兵、准其就地先行正法、再行呈報、並會同各軍警長官、妥速辦理具復等因奉此、除復遵照進行、並議定組織大綱外、定名爲陸軍第二十七方面聯合軍團後方執法處、設立在河北黃緯路訓練統監部內、其職員十兵、除由訓練監部酌調外、餘均由各處警機關指派、茲將本處組織大綱暨派定各職員銜名列後、所有各軍內人員、統希於今（十九日）正午十二時、齊集統監部、會議進行除分函外、特此通知、即希查照云云

化粧次序

双美人牌香皂 双美人牌洗臉粉 双美人牌雪花膏 双美人牌花粉 双美人牌頰胭脂 双美人牌刷花粉 美人

純良無鉛之

双美人牌花粉

如花似玉之美顏更用能添秀色之雙美人牌花粉而粉飾之則高尙之化粧美便可永續

老藍刀牌香烟

北京大高玄殿前樓

老藍刀牌 香烟

如名勝古蹟之膾炙人口歷年愈久而名愈着々々

病後自述 (四)

(夢蝶)

到站恰巧遇着葉老師，亦往奉天，一同登車赴奉，下榻於西關逆旅，詰朝乘電車，前往南滿站，訪族表弟佟子棟，未遇，云其在日本赤十字醫院，因其家室在該院養病之故，乃入醫院，得以見之，不願話鄉情，直接談病狀，問可在那醫院治好，並入院的手續，一概不懂，又兼帶來的款項無多，除火車費而外，僅剩十餘元奉票，子棟看我現出愁容，便接着云，要治即在此處治，吾看此處，强於他處，至於打保證欵一事，均我一人擔負，請勿慮之，但今天已過鐘點，不能買票，明天早些來，縱好，病學生於徒喚奈何之際，得此一個救命星，聽此一段慷慨語，眞感激不盡了，雖云與子棟素日相善，而於困難中，如此淋漓，如此痛快，很不多得，遂依其言，明日早八鐘來院，起了票，人診察室，經日本大夫武藤診察，用探針一探，云此症不輕，骨已受毒，非行手術不可，可來院住養，又告以明后天，為本院休息日，不看病，可於大後天來，即夏曆九月二十九日，遂於是晨，飯也未顧吃，就搬入醫院來，有穿白衣如雪的，年已及笄的女看護，早已在八號養病室，把床鋪好了，痰盂茶具等無一不備，略卧一小時，女看護前來報告云，今天給你割病，可不要驚懼，早飯吃也未，曰未，更好好好，可將大衣服脫去，好打藥水，以便大瀉，說着就動手打了兩次藥水，瀉有數十次，肚內已空個乾淨，精神困頓，氣力頹靡，復將患處毫毛，用刀剃淨，扎藥麻針兩下，似睡非睡間，忽聽壁上自鳴鐘，已敲三下，過來兩個白衣女子，推着一部推車，將少年擡在車上，慢慢推走，轉彎抹角，總推到手術室去，見屋地下，均是白磁磚鋪的，新潑了一層，寸許深的藥水，有許多白衣女子，赤着足，在屋內正忙，三個大夫，兩男一女，身着白服，頭纏白巾，手帶白藥布手套，鼻子上，架着一付最清最明的眼鏡，赤赤着足，腰間扎着黑色漆布的圍裙，說些日語，我也不懂，立即將我小衣服又都脫去，赤身露體絲縷無存，擡在了手術床上，用繩將手足綁上，用白布將眼蓋上，再着許多看護按着，打了幾針麻藥，不留情的刀子，就割將上來，初下刀時，倘能切齒忍痛，及剝到好肉處，刮那骨頭時，就是鐵石人，吾恐亦難隱忍，不由得不直嚷兒賊叫，一雙痴眼，淚點全無，直喊得氣力不接，嚷兒漸細，昏昏沉沉，不知何時上的藥，又換上白衣服，復擡在車上，送回養病室，子棟在我身倒，低聲喚醒，睜開倦眼，那有氣力說話，那有精神看人，不過點點頭，以表相告之意，倦眼復合，沉迷不語，疼的他難以名狀，渴的他莫可如何，欲起不能，招人弗至，此何時也，聽那同室的人，均在睡鄉，各處亦都寂無聲，有那電燈兒，也帶凄涼樣子，伸出手，摸着子棟送給我的梨，恨恨咬了幾口，以解痛渴，也不管凉咧熱咧，有礙病體，這一身的疼痛兒何曾少止，這一夜的呻吟兒何曾住聲，一連七日，不能動轉，族姪振聲在北關謀生計，聞信之下，即來醫院扶持，日夜便溺不定幾次。

日本郵船定期行輪

●開往歐州
▲敦賀丸 五月二十六日 漢堡行
▲打可阿丸 六月一日 李浦行
●門司神戶行
▲靜岡丸 五月 日

近海郵船大連定期行輪

●長崎神戶大阪橫濱行
▲淡路丸 六月三日
●開往橫濱
▲勝浦丸 五月廿七日
▲玄武丸 六月十二日
▲相模丸 六月十八日
●開往天津牛莊
▲淡路丸 五月二十六日
▲玄武丸 六月四日
▲相模丸 六月十日

朝鮮郵船大連定期行輪

●開往威海衛青島仁川
▲會寧丸 六月六日
●朝鮮木浦仁川長崎鹿兒島
▲羅南丸 六月一日
●仁川長崎鹿兒島行
▲羅南丸 六月二十二日
朝鮮郵船株式會社代理店
近海郵船株式會社代理店
日本郵船株式會社大連出張所

政記公司定期行輪

●開往青島上海
▲豐利號 五月 日
▲茂利號 五月 日
●開往上海
▲華安號 五月二十四日
●開往芝罘
▲永利號 五月廿二日後六時
▲和利號 五月 日
●開往香港廣東
▲英利號 五月 日
●開往龍口
▲吉地號 五月二十四日
●開往安東
▲有利號 五月二十四日
●開往石臼所
▲信濃川 五月二十四日
▲廻安號 五月二十二日
政記輪船股分有限公司

渤海商船出帆廣告

●開往青島
▲玄海丸 入渠中
渤海商船公司 話電長四〇九六 賬房用三四〇六

大連汽船定期行輪

●開往青島上海(滿鐵航路)
▲榊丸 五月廿三日前十一時
▲大連丸 五月廿六日前十一時
▲天津丸 五月廿九日前十一時
●開往天津
▲天潮丸 五月廿二日前十一時
▲長平丸 五月廿三日前九時
▲濟通丸 五月廿四日前七時
●開往龍口
▲龍平丸 五月二十四日後六時
●開往阪神
▲長順丸 五月三十日
●開往香港
▲英順丸 六月四日
大連汽船株式會社

威連輪船公司出帆廣告

●開往青島
▲敦賀丸 五月廿七日 威海青島
由大連市敷島町六番地 客貨取扱店 丸一賬房 電話五八八八

大阪商船定期行輪

●開往門司神戶大阪(前十時)
▲亞米利加丸 六月一日
▲香港丸 五月二十四日
▲貝加爾丸 五月二十八日
●開往上海福州基隆高雄(後三時)
▲盛京丸 六月四日
▲長沙丸 六月十五日
▲福建丸 六月二十五日
●開往朝鮮經由長崎鹿兒島
▲關東丸 六月十二日
●開往紐育(概不乘客)
▲哈巴那丸 六月廿六日
●開往北米
▲巴利丸 六月十六日
●開往歐洲(概不乘客)
▲安得肆丸 五月廿六日
大阪商船株式會社大連支店 電話四一三七番

日清汽船定期行輪

●青島上海行
▲華山丸 六月七日
▲唐山丸 五月二十九日
日清汽船代理店 大阪商船株式會社大連支店

本社電話 接洽廣告四〇三四番 編輯事項七五一三番 本埠定報四〇四二番

協茂盛綢緞莊廣告

本號精選紬緞兼辦洋貨以供社會諸君應時之需近又新到春夏衣料紗羅絹葛無不俱備物質精良定價低廉如蒙賜顧無任歡迎

電話 長綢緞部四六三一 批發部五四五三 雜貨部四九八八

大連 同聚福紬緞莊 廣告

本號新到蘇杭紬緞縐絹歐美呢絨毛葛花樣奇異價格低廉惠我光臨無任歡迎

西崗街一三一番地電話七六五五

奉天禪臣洋行廣告

本行來華經商已歷八十餘年總行設在上海各大商埠均設有分行專辦鐵路礦務工廠各種機器五金雜貨俱全辦事手續敏捷凡蒙惠顧無任歡迎

新到大宗現貨列左

三星蜜蜂牌白藍地酒　金駝牌紙煙
眞正德國頭號乾電池　西洋各種呢絨
德國頭號禮服呢　和蘭雪茄煙

各部份列左

五金機器部　雜貨部　保險部　香料部

經理德國奧倫斯登科伯爾廠鋼軌車頭各種機器電料顏料呢絨定頭貨並各種小五金 經理公裕、蘇格蘭、保宏各西洋保險公司 經理德國著名香料廠凡製花莊品及化學原料俱備

地址 奉天大西邊門外大街 中國電話一二六九番

華洋經理 葛爾柏 曲壽山

本醫院此次爲中國人患者便利計特聘通達日語之華人助手此後對於華人患者務必倍加懇切治療

淋病 梅毒 皮膚病 專門

濟生醫院

大連市三河町二番地 電話七八六七番

先施公司

製造廠 設廣州香港

馳名化粧香品

醒腦花露水　艷容香蜜
開胃果子露　美顏水粉
爽身蘭花粉　固齒牙羔
嫩肌雪花香　生髮香油

今又運到 上等百花香水 綺羅香水 確能香一禮拜

採購諸君盍興乎來批發格外克己此佈

營口先施化粧品分行啓

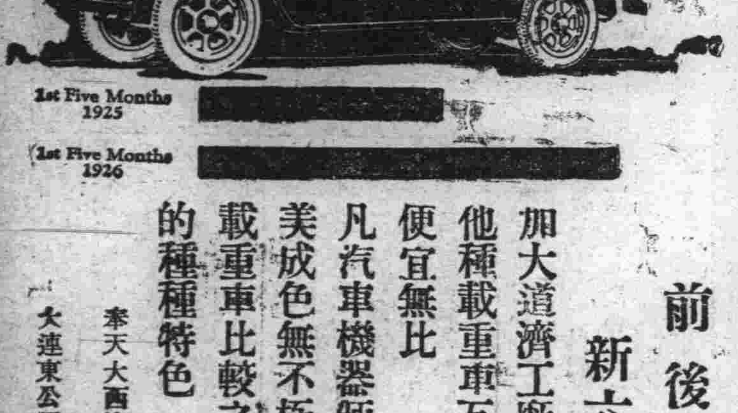

前後四個滋帶閘

新六缸兩噸加大道濟載重車

加大道濟工廠新出之兩噸載重車售價低廉請與他種載重車互相比較便知購用加大道濟載重車便宜無比

凡汽車機器師對於加大道濟新兩噸載重車之良美成色無不極口的讚美試用此種載重車與他種載重車比較之即知加大道濟新載重車具有優良的種種特色

奉天大西邊門外 登懋洋行道濟汽車

大連東公園町 和記洋行

GRAHAM BROTHERS TRUCKS

Built by Truck Division of Dodge Brothers, Inc.

SOLD BY DODGE BROTHERS DEALERS EVERYWHERE

大連西崗

和盛泰紬緞莊

本號特由歐美運來大宗呢絨並採浙杭新奇紬緞以及閨閣化粧應有俱備物美價廉惠我主顧無任歡迎

長電話三〇四八番

陽春樓菜館啓事

敬啓者本樓爲擴充營業起見特又添修樓房多間異常敞潤內部陳設更極雅潔復由北京聘用最優廚師對於宴席精益求精所有侍役格外殷勤用副光顧諸君之雅意此後尤望各界倍常賜顧無任歡迎之至恐未週知特此奉佈

大連市伏見台 陽春樓主人謹啓 電話五九三二番

半新汽車出售

啓者敝公司有半新道濟比克轎式汽車數輛出售車內皆有倒座一切裝置與新車相彷而且價格特別低廉凡有意購買者可前來本公司接洽可也

奉天南市場 多小公司營業部啓 電話中二二二五 又一八六三

美育賓

美國出品 美育賓聖藥 風行歐美 有口皆碑 自運華以來 深受各界諸君之歡迎 又經內務部化驗 農商部註册 並在東省各官廳立案 及各大醫生證明 認爲强精健腦 補腎扶陽 唯一之新藥也 確有返老還童之效 恢復青春之力 凡服過者皆知靈驗異常 功效無比 而市售之普通補品 不及此者遠矣 謂余不信即請一試 方知言之不謬也

(主治)房事過度 腎經虧損 思慮過勞 腦力不足 手淫斲傷 遺精滑精 情慾減退 陽萎不舉 舉而不堅 房事早洩 陽莖縮小 乾道不振 老年精衰 子嗣艱難 四肢無力 腰痛腿酸 形容枯瘦 夜不安眠 頭暈眼花 精神困倦 飲食減少 記憶不健 精關不固 精神衰弱等症 凡因腎虧腦衰所發各症 無論新久 一經服用 立見奇功 轉弱爲强 百發百中 如無病常服 永保無腎虧陽萎之虞 且體質健壯 精神充足 而房事之快美 必然得其滿意 故東西洋各大醫生 每治腎虧陽萎病時 必囑其服美育賓聖藥 此藥性質和平 效力宏富 不寒不燥 四時皆宜 老少可服 毫無流弊 可稱全球無二第一廣嗣延年良藥也 凡腎虛陽萎之人 早服一日美育賓則早得一日痊愈矣 功效偉大非獨自誇 患者一試便知 非魚目混珠欺人之品者可比也 定價每瓶大洋一元八角 半打九元 各埠大藥房均有出售

總發行 上海武定路 信昌藥行

分行 哈爾濱道外中八道街 信昌藥行

奉天

吳興權將軍請設 灤榆後方司令部
吉軍三旅入關遝洮騎兵回防 水上飛機及給養均運送天津

東三省後方總司令黑督吳興權前奉大元帥電調佈置灤州榆關防務調撥軍隊攔灤築壘經過情形曾迭載本報比來設置就緒吳興權將軍以該處軍務日繁乃呈准大帥在山海關設置灤榆後方總司令部專行辦理後方軍事以期迅速云（天）

比來戰事吃緊前方軍事直轉急下大元帥曾迭次電調東省軍隊開拔入關以資策應而厚兵力茲據軍界確息吉林步兵第三旅已奉電調現將軍裝整備妥協於十九日由長春來奉休息一夜當於二十日搭乘京奉車開車西去云（天）

遝洮鎮守使兼三十二師師長張仙濤前曾奉命將該發騎兵挑拔四營督率赴榆關佈防等情已誌前報今榆灤一帶防務由三四方面軍擔任此項軍隊尚可發回況農邊地面不可疏略故仍將該騎兵四營調回原防云（天）

東北陸軍航空處水上飛機隊第七隊隊長王耀忠奉航空處總辦萬咸章之命迅速帶所部駕駛員十二名技師四名工匠六名飛機十二架炸彈一百五十箱向天津開拔聽候調遣該隊長奉命後即帶全隊於十九日晨乘京奉軍用列車向天津出發靜待命令云（友）

兵站總監葆康爲充足前方各軍給養起見當於月之十九日特派副官蘇威揚帶隨從兵十名乘京奉專車押運洋面一千紅粮八百包白米五百包餅乾一千箱麵包一面籮鹹菜三千斤由奉運津交兵站處分發各隊需用據兵站處消息奉軍現存給養能足一年戰事供給云（友）

軍用廢物運奉

三四方面軍所需之軍用物日久作廢者爲數甚多理宜全部運回以便逐一爲之修理故自本月十六日起將此類軍用物品自前方運回者甚多全部皆運往北大足爲之存儲俾他日實行修理云（友）

改革省政大綱
劉省長勵精圖治

奉天省長劉尙清前次晉京時曾向大元帥請商東省要政及地方興革事宜茲已積極進行詳加討論其大綱如下（一）整頓內省稅務（二）改革區村制（三）添設鄉團（四）注意墾務（五）發展官辦實業云（友）

高等廳通令 禁濫押刑事犯

奉天高等審檢廳昨訓令所屬各廳略云查刑事訴訟條例第四十七條載被告經訊問後有第四十九條至第五十一條之情形者於必要時得羈押之其刑事被告人之羈押應以確有第四十九條至五十一條之羈押原因爲限尙不具備上述原因即不得濫予羈押誠以刑事被告人在審判未確定前其有罪與否尙屬未定若不審核其情節如何而即繫之囹圄殊非鄭重人權之道爲此通令照嗣後對於刑事被告人在審判未確定前務由承辦人員詳加審核除認有必要情形得予羈押外凡屬情節輕微以及有一定位所而無逃及湮證等項之虞者應即勵行具保責付毋得輕予羈押至具保辦法尤應查照同條例第八十二條之規定令其繳納相當之保證金額以資擔保不得沿用舊日習慣僅用傳訊不誤字樣即予照准以重人權而符法例仰即一體遵照辦理毋違干咎云（捷）

省垣廟產調查

奉天省長公署對於省城內廟產前曾派員調查聞所查之結果爲太清宮珠林寺萬壽寺青雲寺普濟寺關帝廟天齊廟大悲庵三皇廟碧霞宮等四十九處共有產業約值現大洋四百三十八萬餘元云（友）

令報教養成績

省長劉尙清氏近以各縣設立教養工廠收容游民教以自給之道補助清鄉此其上策比來教養如何應詳加考核特於十九日令行各縣將下列各項呈報（一）收容遊民數目（二）分配作工辦法（三）藝成後出廠人數目（四）教導工徒課程（五）製出各種成品銷路（友）

慰勞討赤傷兵
大元帥撥欵廿萬 二夫人出資作衣

張大元帥以此次討赤負傷之官兵現均在後方各傷兵病院調治亟應派員慰勞以示鼓勵故大元帥特派高等軍事顧問趙偶會計司帮辦毛鴻睿二氏爲代表携帶現洋二十萬元至後方各病院慰勞官兵並犒賞軍官每名現洋十元士兵每名現洋五元聞趙毛二氏已在縣慰勞事畢於月之二十日朝八時乘京奉車來奉次日午正赴京東北醫院慰問云

又張大元帥夫人之二夫人以奉軍各路討赤負傷士兵血征衣勞苦已極亟應優遇以慰軍心是以該夫人特出私資現洋五千元做白布褲褂四千套特派副官等押赴各傷兵病院分賞各負傷官兵每名一套以備更換云（友）

江省籌濟局請委參事已照准

綏威上將軍公署據黑龍江籌濟分局爲分局參事各缺亟待委任以資襄助茲查程少廉黃恩榮王科張星桂傳倫馮寬等六員聲望允孚堪以委任請備案給委等情威代司令以所請各節審核可行除指令外並分別加委通令各屬知照云（捷）

處長派員調查

全省警務處長陳奉璋現因注重警政及視察夏防計除親自所查各縣不計外特派調查員胡維烈等三人分往東邊道屬一帶各縣詳加調查以重警政云（天）

籌濟局新規定 藥料貼用包證
禁藥店擅自營業

東三省臨時籌濟局查禁煙暫行章程內載第十一十二兩條所規定凡商民存儲蓄料須貼用銷燬證並在本省各地運輸須報驗後領取護照方准起運等情惟查商民貼用此項銷燬證雖有各縣嚴密查驗仍虞有用後重行揭貼以致發生影射重運等弊端現爲防制此弊又特規定一種包證其用法係存有藥料或往他處運輸者除照章貼用銷燬證及起用護照外幷限令按包貼用包證於藥料包及封口處每枚售現大洋三分以杜弊端現該局已通令各縣及司查分處遵照辦理云（友）

奉天籌濟局督辦張志良近查禁煙藥店往々多有在未經官准許擅自營業開市後亦有一月始到該管官署呈報者亦有祇遞一紙條而即開辦者殊與原訂章程不合茲特申令各縣嗣後各禁煙藥店如有開設者須事前照章呈報官署准其先行營業時方可交易否則不准擅自營業倘經查出定即重懲云（生）

交部修正運送 農民減價章程

省署訓令各道尹縣知事案准交通部咨開據四洮路局呈稱屬路前於民國十三年間訂定運送墾荒農民減價章程呈報奉天省署通行知照查原章程第一條規定農民在本路四鄭線各站上車者方能減費當時因通遼以南交通極不便利故定以四鄭間各站爲附現京奉山通枝路業經通車遼西大縣農民北來墾荒者日夥若不一律予以減價待遇未免有向隅之嘆且於開發沿線地利之主旨亦有未符茲擬將原章程第一條加以修正俾農民由鄭通線北來者亦得享受優待藉廣招徠而照劃一如蒙核准即請轉咨奉天省署通飭各縣廣爲布告俾便周知再查原章截至本年四月已經屆滿考查沿線荒地尚多未闢爲興通地面發展路務計擬自本年五月起展期二年以度招徠等情查現在山通枝綫已經通車遼西各縣農民北來墾荒者日夥此次擬將該路運送農民減價章程第一條加以修正俾農民由鄭通線北來者亦得享受優待並擬自本年五月起再行續展二年以度招徠各節自屬可行惟原章程所定成人男丁婦女減價成數免費年齡以及免費行李農具數量不無應行改正之處茲已由部將該章程酌量修改除指令外相應照抄改訂章程咨請查照辦理等因合行令仰查照章程如下（一）凡農民及其眷屬持有本縣知事護照自本路四鄭線或鄭通線各站上車前往臥屯站（係双山縣屬爲鄭洮線第二車站）以北各縣墾荒者准坐三等代用車並照下列規定減免費用（甲）車票費成年壯丁收票價二成々年婦女收票價一成十二歲以下小孩及六十歲以上老人均免收車票費乙免費行李成年每人二〇公斤小孩每人一〇公斤（丙）免費農具農民本身隨席農具免收運費以四〇公斤爲限（二）護照由各縣知事製就蓋印預交所屬各區長存備農民隨時請領（三）請領護照減費乘車非爲墾荒至臥虎台站以後下車轉回四鄭或或未至臥虎屯站以前即行下車或鄭通線者如經查出補罰票價三倍（四）農民請領護照區長故意不發者准農民或他人向該管縣知事指招查資嚴懲（五）塡發護照每張准收卸製工本銅元六枚額外不得需取分文（六）農他持用護照應於上車前送請站長驗明換購減價車票持用減價車票未至目的站不准下車農民下車時繳回減價車票應由收票員認眞查驗如未至目的站不准放行（天）

搜查亂黨及宵小
省令各縣預防隱患 商埠局檢驗往來之乘客

奉天省長劉尙清氏以時局不靖誠恐奸宄亂黨及宵小之徒乘機宦傳或藉端煽惑爲杜漸防微以保地方治安計特於二十日通令各縣知事嚴行防範並對於集會結社者加以相當之注意倘含有作用或不當行爲即行取締送懲以消隱患而杜亂源藉收地方治安之效果倘敢玩忽定予重懲不貸云（捷）

奉天商埠警察局長張品三近以時局不靖奸宄宵小不時出沒滋擾地面查每日拂曉黃昏之際尤須格外注意嚴防特於月之十九日重令各分局轉飭所屬務於各要路在此時間實行檢查電車汽車乘客及行人以防便衣隊間諜而重地方之治安云（生）

金鐵清司令爲鞏固後方防務特於月十九日由錦縣來奉視察沿線各地防務擬定二十日晚車離奉視察山海關一帶云（友）

模範隊演習夜行軍

北大營東北陸軍模範隊隊長黃慕現爲訓練各學員夜行戰術計特於月之十九日晚七時帶領全隊在城南渾河兩岸實地演習云（友）

張軍團長調委營長

第三四方面軍軍長張學良現查第二補充旅一團二營營長田臨陞從戎有年勇敢素著特行調升他職遺席關係軍防至重查有軍官楊富緒者頗堪勝任特將調往接充云（友）

司令視察防務

三四方面軍警備司令金鐵清奉張楊二軍長之命率全部警備隊八大隊駐防關外京奉路沿線並將司令部遷移至錦縣辦公已誌本報茲聞

司法主任捕獲胡匪

奉天警察署司法主任開有匪人潛伏日站該司法主任逐率中日刑事沿處搜查之十九日在千代田通一百間房捕獲匪人三人一人直隸省人其二人乃是日人當即業帶至警署質訊該華人供稱不諱惟日人各帶手槍一只雖未供實諒難脫出法網（笑）

中日人民紛紛來奉

奉天驛日昨（十八）夜車由京奉線歸奉者一二等列車六輛計將校三百餘名而三等列車則約中下士兵等約八百人又日本人之來奉者亦多且由京津及京奉線各站之日人來電致各旅館主而定房間者亦有多數再間數日則奉天附屬地內恐將如郭軍倒戈之時各旅館均有人滿之患云（心）

市政所之取締醫生

奉天市政公所以各關市街懸牌應症之醫生爲數甚多其中經考試合格發給許可證書者固居多數濫竽充數草菅人民者亦所難免茲爲愼重醫業計特規定取締醫生辦法如左

一、未經考試之無證醫士或已經考試而成績不及格未得許可證書

二、未經化驗之藥品或已經化驗認爲不合格者

三、男女面醫或跡近煽惑及邪術者

聞以上各項已通令各區嚴行取締以重醫業云（捷）

警廳檢查商民清潔

奉天省會警察廳長張樂山以時屆夏令最易發生時疫稍不愼重危害甚鉅故須極力預防特於昨十八日飭令各署一體檢查商民清潔發給清潔證遇有不潔之住戶隨時指示掃除污穢 以重衞生免 罹疫症云

吉林

連日來省之各要人

局長吉林穆稜稅捐局科長張越生自去秋由煙酒事務局科長升任後迄未晉省現因某項局務遂於日昨來吉當即謁見財政廳張處長陳一切聞擬三五日公畢即須返局

稀辦吉海鐵路工程局稀辦艾廼芳氏前爲考查奉海各鐵路事務赴省有日茲因事畢日昨旋省謁見李總辦報告種切云（儒）

吉林電燈廠長穆元楨前因要事親赴哈料理一切事畢昨晚車旋吉云（儒）

課長吉林省公署庶務課蕭課長前因家務請短假赴奉辦理茲因事畢於日昨返照常辦公云（儒）

軍警剿匪報捷

吉林縣十區界尤家屯日前發生胡匪到處搶掠該處警察會同陸軍五十六團騎兵三連洸連附前往兜剿打下耳級數枚贓物無數餘匪已潛逃無踪云（儒）

廳長注重搶案

吉林省會警察廳吳廳長以四區管界北山根日前發生一人在途行搶案殊屬可恨特飭四區限日破案並令各署一體注意查獲解究云（儒）

營口

道區竟成匪世界
綁票燒村搶案頻起 埠內警察嚴加警戒

戰雲瀰天干戈匝地以致匪患頻仍閭閻不靜哀我小民直無噍類矣埠東邱家屯士家溝園家道股實夙稱富有致爲匪徒所垂涎乃於月之十九日午四時許突有胡匪四名各持手槍闖入車內翻箱倒篋搶去現洋一百元奉票三千元銀手鐲一付而逃迨知報散管警署派人緝拿時匪已渺如黃鶴矣

道區海外縣屬第二區鷹落山於上月中旬被匪包圍幷綁去人票七名等情早誌本報茲聞該匪等將人票乃匿諸山巔派人邏守迨至夜半匪人睡熟該人票竟潛起將匪推於山澗相率奔逃不料有一小兒人票又被匪人捉回詢知其狀均大憤怒乃相率返村大行縱火將在逃人票之房屋盡數焚去火燭天哭聲握野慘不忍聞幷聞在事前一日有譚海亭者持欵赴匪人盤踞之廟宇贖票該僧人知其携有巨欵頓欲持刀行兇幸經村人救護譚始得救噫匪人逼瀉萑苻載道吾民固何以生耶

警察廳長李禹銘以時局俶擾地方不靖苟不嚴加防範難免無宵小潛匿相機思逞故特令飭埠內各商號除糧錢布莊每晚七時閉門外其他鮮貨局雜貨商飯館酒肆娼窰旅店戲園煙館均須在十一時前閉門不得傳遞致遭意外云

開原

警甲聯防會操
各區官會議夏防

開原縣警察所以現在操辦夏務之際其對於警甲聯防各隊操自應急力操演而期有備無患故該所特於月之十九日調集各隊實行會操云

開原縣警察所以五月十七日爲成立夏防之期其對夏防上一切設施亟應期前討論俾便進行故該所特於月之十八日召集各區到城開會聞其內幕頗 繁議至數時 始行散會云

金州

南山招魂祭

乾金州民政支署長乘南山祭典委員長准于五月廿六日午前十一時在南山舉行日俄戰役戰死者之遊

普蘭店

管內迭出搶案

普蘭店管內朝陽寺會管前雜貨商萬春成於舊曆三月二十七日午後七時許突來匪人四名均持手槍闖入屋內行搶共搶銀錢及物品二百元之譜臨行即令該夥送至乾井始將櫃夥放回又至大譚家屯會管李家店屯李永昳小雜貨舖搶去物品若干遂即逃走立報官署各處搜查尙無形跡云

又普蘭店同仁街雜貨商恒興福於陰曆三月二十七日午後八時許突來一青年著年在二十許冒充本街新春染坊櫃夥會云該櫃政擬買毛布令該櫃夥送去驗看二人一同執布奔去一捲潛逃無踪遂報官署各處尋覓尙無形跡云云

洮南

吳師大興土木

邑西街江督吳公館在商會以南前有朋房街基一段近來鑑於洮南興通市面發達已將所有前房推倒翻修大樓多間約須數月方能竣事云

局長溢洮視事

洮南洮昂鐵路局長于長富前經部令調充參事遞遺委爲徐化周接充該局長溢洮於十五日到局內視事云

胡匪搶畢遠遁

太昌南街雙盛永雜貨舖於昨晚二鐘許由窩闖進胡匪二三名手持小搶逼勒財物當搶去奉票三千餘元遠遁待匪走後報警稽拿匪已無踪

遼源

發財預備回家
胡匪乘機行搶 妻女均遭擊斃

玻璃山站住戶鄭玉書者于前年來玻璃山站作小本經營手中積蓄萬餘元因鑒于該處胡匪甚多所有各商號倒閉者十有八九是以該鄭某擬不日返其原籍義州不意被匪人查悉竟于日昨晚十時突來胡匪四名闖入室內將鄭某之妻用繩縛住擊斃方至戶外其女年十三歲大聲呼喊又被匪擊斃忍極矣適值鄭某外出未遭毒手亦云幸矣僅搶去奉洋七十餘元遂即遠颺及至鄭某歸來睹其妻女尸體放聲痛哭憤不欲生昏迷數次經人救醒業已經官檢驗用棺盛斂掩埋矣（佑）

旅順

關東州度量衡統一

關東廳當局爲謀關東州內之中日兩國人所用度量衡之統一以免糾紛起見已有年前十一月底先禁旅大南市內之一般商民使用中國式之尺斗秤今已見相當成效現當局又發表凡關東州內各會屯定自七月三十一日以後全行禁使中國尺斗秤聞已迫令各地派出所曉諭各處居民云（階）

試驗海流

日本農林省將於本年五月上旬至六月中旬在黃海沿岸之山東朝鮮各地放帶標識之海鯽魚以試驗海流又關東廳水產試驗所於本年二五八十一四個月中標放有印空麥酒瓶以試驗黃海東海之海流凡有於海中海岸見得有標識之魚或瓶皆可投函報告當局云（階）

安東

水溝旁慘殺屍體
曾充厨役已經有人認領 捉獲嫌疑係一回民

安埠東邊商科高級中學下坡路旁處昨晚即十七日發現被害無名屍一具年二十餘著青衣服類似勞動人項部勒有繩傷痕頭部亦有傷惟不知名姓何許人業經管警偵緝兇犯一面報請地方檢察廳檢驗中容訪再誌（本）

本埠于家溝水溝旁日昨發現之慘殺無名男屍等情已誌本報聞死者名劉永祥大孤山人現年三十一歲曾在後溝蕩姓家充當厨役於十日前解備流寓市內未悉何故慘遭暗殺其胞兄名劉永來現在後溝作瓦工聞耗奔來扶屍痛哭甚哀猶有手足之情同時屍場有一切童誤被遊人擁倒踏踐其母奔來一慟幾絕或云業已絕氣果爾可謂禍不單行云（漁）

安埠于家溝東坡日前發現之無名被害屍軀一案已誌本報茲經調查該案屍親劉福來係大孤山籍其已死者係其胞弟名劉福祥前曾於後潮溝某商傭工此番之慘遭殺害兇犯聞已經警察所偵查有該死處左近路旁（即商業學校右側處）之李姓回民係馬販尋跡其門限有血跡追搜驗包坑中又有一木上亦有血跡似係該案之嫌疑犯菜餘遠捕研訊中容訪再誌（本）

本埠于家溝商業學校山下之溝旁於日昨十八日下午一時許發現無名男屍一具頭部有傷身穿短衣類是苦工死後移屍當時警官滿場搜索兇犯後在附近李萬明門前發現血迹因有可疑之點當將李某傳案以便根究聞李某係回教人與此案有無關係刻正審訊中則此案之眞象不難判明云（漁）

所長公畢返安

本埠警甲所長郭振東前奉陳處長電召赴奉參列警甲會議等情曾誌本報茲已閉會郭所長因地方之防務重要未便再留爰於日前十六日由省回安即日入所治事此次在奉天會議事項然後次第施行用以改良安東之警政云（漁）

十二軍新兵赴奉

安東奉天東北陸軍十二軍因兵不足額前派招兵委員來安安招募新兵以便編練 入伍報名 者頗爲踴躍該軍所募之新兵已開往奉天者先後計有數起現又募新兵若干名於日前十六日晚由招兵委員護送新兵赴奉以便編練入伍安東之募兵處尙繼續招募以期早日足額云（漁）

鐵嶺

國家失一干城
陳師長積勞病故

邑實官陸軍中將現任陸軍廿師師長兼京綏鐵路局長陳再新氏住鐵嶺治城西北關年卅三歲投筆從軍由士卒而致軍官身經百戰屢蒙嘉許十餘年來勛隆聲重大展鴻猷宣勞辛苦克盡厥職誠軍中健將國家干城奈天不人佑事與願違竟於此次奉令討赤策劃配佈十分勞瘁中致染重疾殊難任職請假返里診治月餘醫藥罔効忽於月之十八日午後壽終與世長辭云（紳）

錦縣

前方戰線縮短後 騎兵團復返錦防
秦灤一帶另調他軍駐紮

駐錦東北騎兵第三十八團奉大帥秘電開赴秦皇島灤州一帶鞏固後方等情已誌前報茲聞前方戰線縮短錦縣防務尤關重要軍事當局以劉團駐錦時保衛有方特將該團調回原防月之十五日劉占元團長率全部騎兵由榆返錦矣

段長因功晉級

錦邑車站鐵路警察第十一分段長萬東藩氏原係一等三級因自軍興以來對於維持路政保護治安以及看守橋梁稽查行旅等頗著功績鐵警總處爲獎勵盡職人員由一等三級晉升爲一等二級萬氏自晉級後益行策勉以盡厥職云

司令部之內容
金司令誥誡軍人

東北騎兵旅長金鐵清奉令來錦設立警備司令部維持軍紀鎭攝後方頗著成績共分參謀副官軍械軍需軍醫軍法獸醫書記等八處上校參謀長爲王紹雲參謀處長趙成凱副官處處長爲李玉山軍械處處長爲吳鵬漢軍需處處長爲馬集驚軍醫處處長爲李寶訓軍法處處長爲王汝昌獸醫瑞廉書記處處長爲孫處處長爲渠璋考其內容整齊嚴肅秩序頗爲井然云

駐錦車站後方警備司令部騎兵旅長金鐵清氏爲保護商民維持治安起見特於月之十六日張貼佈告勸誡軍人凡有無故抓車徵夫及一切有碍風紀擧動無論何部軍隊一經査出決照軍法懲辦以儆效尤云

杜處長來錦查病院

東北陸軍軍醫處杜處長前奉大元帥命令組織各分院以療治傷兵等情已誌各報茲聞杜氏以錦縣第二病院及第三分院收容傷兵甚夥成績頗佳欲知該院實在情況由奉錦親爲調查以便向當局報告云

扶餘

巡官巧破搶案

扶餘縣一區分所長孫君派巡官那某督兵查道途遇一人年二十許見其面生可疑那巡官當即盤詰伊云王姓兼其言語支離該巡官等由其身搜得匣槍一顆即帶至區內訊問原由據云前搶扶餘城內官銀號一案其亦在夥之內又云手槍亦係官銀號之原物區官即傳錢號失主認明手槍兼槍身有印記可證該匪供認不諱即備文送縣矣

長春

鎭使定期發引

前東北陸軍第八旅旅長吉長鎭守使陳寶山中將在任積勞病故承蒙軍政當局優予撫恤給與治喪費七千元一節詳情已誌本報茲聞預定在鎭署停柩五七准於陽歷五月三十日擧行發引當日指令吉長路局預備專車一列運柩晉省浮厝省垣以俟大局平定再行卜吉運回山東故里云

處長因公赴奉

東省鐵路路警處長鄂双全氏頃爲報告東鐵邊陲勞很擧動呈請行政長官公署批令照准於十九日上午六時三十分搭乘中東專車到長與吉長李鐵使晤面後即換乘滿鐵急行車直去奉天面謁吳總司令請示一切云

莊河

所長會議歸來

警甲所長蒼拂塵前奉屯招去安會議業揭報端該所長在安埠會議夏季種種防務其籌畫之表決手續之佈置須宜早回積極辦理以維持地方秩序而保護商民財產已由安抵孤於月之十三號乘坐汽車歸來云（允）

本社啓事

各分社若以現大洋以外錢鈔匯欵於本社時按照左開行市

大洋兌金票 一〇九、〇〇
大洋兌鈔票 一〇四、一五
大洋兌小洋 一二七、〇〇

經理部啓

本報啓事

敬啓者讀者閱本報廣告後如欲函向刊登廣告者購買商品時請函內塡明閱本報廣告始悉字樣如此則當得特別之待遇也

經理部啓

聯合大廉賣勿失好機會

敝屆祝北京分行新屋落成與上海總行聯合擧行大廉賣一個月自三月初一日起各貨定價既廉再打九扣如此鉅擧不易再逢聊答素蒙惠顧諸君之雅意務祈聯袂光臨爲幸

第二百六十五號 三號黑鋼殼打簧表 每只金票五十八圓 此表爲瑞士「依[illegible]」克「[illegible]」表廠製造 環[illegible]黑鋼殼把 表金柄双卡字 全部機器石眼耐用 準確磁面經久 白磁邊三針上有金 [illegible]

第三百七十四號 四號花銀開面懷表 每只金票三十一圓八角 此表爲瑞士[illegible]表廠製造 花紋鮮明 嵌烏金 白磁面 色帶美觀 双卡字 三針機器 十六個實石眼 身極薄 極其美 而且實用 爲社會不少之品

第二百七十三號 四號白銀把殼懷表 每只金票八圓[illegible] 此表爲瑞士[illegible]表廠製造 用[illegible]匙上鏈 永久不壞 機器堅固 双卡字 頗合工商各界之用

第三百八十六號 四號黑鋼開面懷表 每只金票十六圓五角 此表爲瑞士「克三地司」一表廠製造 銀面三針 金環 柄鑲邊 黑鋼殼 身極薄 機器 字十五個實石眼 双卡 準確堅固 美麗無比

第二百七十五號 六號金手表每只金票十二圓五角 此表爲瑞士[illegible]表廠製造 水 七一表廠製 十八開眞金殼 用 式樣美麗 機器 卡字 十五個實石 眼 三針 白磁面 堅固耐用 各界人士不可不備

花色繁多容續刊登 以上各貨在減價期內照碼九扣 外埠函購原班回件 請將貨款先行寄下 日本郵票十足通用 但以三分或五分或一角者爲限 郵費日本附屬地內每件二角 遠處另議 大連浪速町四三

史惟記 時計眼鏡行

總行上海南京路P四二六號 電話三三二二
分行北京前門外觀音寺大街

瑣聞

△實行海口防疫▽

(安東)本埠海關監督公署附設立海口三防疫局現以天氣炎熱正疫氣發現之時日前曾開緊急會議妥籌防疫之辦法以防不虞當時表決棟派深明醫術者前往三道浪道常川駐守實行檢查出入口各輪船之乘客此種未雨綢繆之計洵屬當務之急而不容延緩者也(漁)

△濟良妓女待聘▽

(安東)本埠濟良所之設原爲保護人道起見凡投所之妓女調查屬實果有虐待及拐騙情事准該妓自由擇配以便從良安度現該所收留之妓女劉桂珍張小花等二名業調查屬實准該二妓自由擇配現將該二妓之像片懸之門外俾彈求凰之曲者有所選擇云(漁)

△禁煙辦理善後▽

(安東)本埠禁煙局馬局長前奉令併入鹽濟局內遵令辦理交代因未了之事件未便久候乃委梅某留安辦理善後迄今而月未了之事件已次第結清矣梅某定於日內結束清楚即行回奉向馬前局長交代留安辦理善後之經過云(漁)

△教練提升督察▽

(安東)安埠警察廳警學教練員張開某前自滋廳就任該職成績甚優跪承廳長所器重昨聞該員現奉廳令已擢升爲督察處督察員聞奉該員奉令後遵於日昨十八日入處視事勤務在案云(本)

△憲兵連長易委▽

(安東)本埠憲兵連連長張子孝氏早有更動之聲浪甚囂塵上迄未見諸實現近始明令發表張連調升奉天憲兵連之副官另調營口憲兵連長賈連三接充聞賈連長業於日昨十八日來安接任視事前任張連長定於日內 去安赴奉就 差去訖云(漁)

△科員代理科長▽

(安東)安埠市政工程科科長劉議甫去職後遺務以總務科長陳品一君代理市長現以工程事繁陳科長未便兼顧因將工程科事務令該科々員王松坡兼代查王科員直隸籍工程學識暨繪具圖事經驗頗富抑且品概優厚不阿殊承李市長之所賞識因畀以現職重寄以展其才俾重市政工事之規畫一切云(本)

△教育參觀行程▽

(安東)市教育講演員徐堯廷前參與奉天教育參觀團於五月五日出發五日至朝鮮京城次日抵釜山九日到大阪留二日十一日抵日本京都仍留二日至日車食等費計需金票九十餘元十三日抵東京下榻日華學會擬參觀二十餘處畢即返國由大連返奉回安云(本)

△雛妓準備脫籍▽

(安東)本埠五柳四街雛妓葉小鳳原係煙妓去歲移帳柳巷因善招待遊客以致生涯頗盛該妓獨具隻眼現與梅某發生戀愛不特過從無虛夕且寸步不離已入第二步最高之熱度双方已訂偕老之盟如其母不從中作梗則双方將成美滿之姻緣而享家庭畢案齊眉之幸福耳(漁)

△茶園繼續開演▽

(安東)本埠市內華樂舞台前次因換底包有虧[illegible]之耗嗣因所邀之底包未到照常開演以維現狀連日因俱樂部演義務戲乃臨時停演三日茲義務戲已畢由日昨十九日起繼續開演惟因角色陳腐之故晝夜戲一律減價以廣招來一俟所邀之包到安即行更換重整旗鼓云(漁)

△異鄉客之病況▽

(安東)本埠附屬地頭二道橋間之溝旁於日昨十九日下午偃臥一青年男子身衣百結面有菜色仰面長臥不作一語後經行路人問之則云病不能興音微而底略可辨識乃取清水與之亦不能咽矣觀其形勢死期近矣吁異鄉客既無親友可投又遭病累亦太可憐矣(漁)

△書局擴張營業▽

(安東)財神街誠文信書局執事劉子善經營該業伊始對新學用品悉心研究無備不具用符各該校生之心理抑且貨精價廉近年以來營業之發達並於總商會斜對過又添設分號一處一般批發零趸主顧踵接於門洵爲市內唯一之書局該執事現又具呈警廳爲學行紀念發行贈券懇祈廳核備案事竊商在安東開設書肆三十餘年深蒙各界惠顧以致營業逐漸發展今特爲提倡教育推廣營業起見擬於陰曆四月初十日舉行三十年週年紀念日發行贈品券但此種贈品券價格均屬零星懇祈鑒核恩准免貼印花以資振興教育實爲德云(本)

△區長因事被控▽

(安東)埠西鄉三區區長畢元珍平日辦事認眞不徇情面以致激動鄉民之反感該區長又不善調停因之惡尤深威不克擺脫前有鄉民候某等具呈縣公署揭控畢區長種種不合縣公署正在查辦間刻經有力者出而調停另呈縣公署和解此案縣公署以事屬可行准双方和解完案云(漁)

△女子工廠招生▽

(吉林)省會一區界板子胡同女子工業傳習所主任朱佩文女士現已該所奉令批准辦理女子工業事項茲爲擴充內部特招學生四十名凡年在十五歲以上三十歲以下爲合格均可報名所學皆現時應用課程教授捷便傳學成之日以得自立望我女界同胞勿失此機會云(傭)

△縣署懲戒警官▽

(吉林)縣知事高池清氏以鄉十區近來發生胡匪多起一未破獲該管警團剿擊不力亦可概見除飭令各區隊追擊外並將該警察分所長印山及巡官等分別記過以示懲戒云(傭)

△立夏後之大雪▽

(吉林)本年入春以來天氣異常寒冷午間紅日當空稍覺溫暖早晚必著棉服花木均已開放因種業已下地於日昨早十一時北風動作天降大雪至次日午後五時方止忽晴忽降突化途中泥濘不堪數年前未降之奇雪改下地各種數將受雪之影響云(傭)

△警廳新委科員▽

(吉林)省會警察廳員廳長因總務科額外科員缺出經廳長委派國穎接充該員奉委後業已時日到差任事云(傭)

△初次行竊被獲▽

(吉林)河南街路北裕成金店昨晚不知何時前櫃房發生竊案黎明知覺被匪竊去金銀首飾若干經永衡昌當櫃夥某甲在該當後院幹見竊犯在簇棚躲藏當即宣獸經多人將該犯拿獲送區懲辦聞該犯新由奉到吉初次行竊被獲云(傭)

△警廳籌備放餉▽

(吉林)省會警察廳因時屆發放四月份警餉并飭各署隊造報預算咨請財政廳撥發約一二日轉放各署以便發放云

△馬驚軋死車夫▽

(公主嶺)本鎮西十數里五台子村宋姓車夫宋鎖子於本月十八日趕車至鎮賣柴草正在卸草之際忽過一小汽車馬驚奔車夫扯轄馬嚼穿奔至河東二道街福博院門前忽倒車從腰背軋過右肋軋斷數根深入腹際鮮血外溢當即絕氣亦云慘矣云(盧)

△學校修抹校舍▽

(公主嶺)本鎮第三學校校舍均爲平房歷年春秋兩季必各修抹一次以免雨漏現值天氣晴和故該校校長劉雨霖僱車拉土購買㼾草預備從事修抹劉校長作事勤愼校務整頓日見起色云(盧)

△視學査學有方▽

(公主嶺)懷德縣縣視學周之鳳氏在教育界充當教員歷有年所以故其學識其經驗均極優長聞其至各校視查必提問學生或口答或筆答藉學生成績之優劣即爲教師之優劣即或不足以限教師之學識而其懶怠亦所難辭誠㝵查學之方故誌之以爲當視學者之借鏡云(盧)

△日站修理道路▽

(四平街)本埠附屬地街道非常整潔而管理路政者更時時加以修理因去冬雪量較多今春融化後被荷車軌壞者亦屬不少故當時下泥水調和之際又行修理矣(創)

△改造家庭快樂▽

(長春)本埠頭道溝張伯川君經商有年家道小康因操奇計盈用腦過度致患衰弱症現年逾花甲膝下猶虛懸焉憂之去歲偶閱報章載哈爾濱三德洋行新到德國返老還少生殖靈新藥具回天之力轉弱爲壯之效躍然心動即購男用一料按時吞服距料二盒未盡果著奇驗連服三月元氣旺盛精神倍振宿疾全消恢復四十年前生殖機能於今年獲弄璋之慶夫婦喜出望外從此寂寞家庭一變而爲融樂氣象昨日爲彌月之期大張盛筵記者因友誼關係亦往道賀席次張君起謂客曰余年逾六十伯道之願今幸獲償飲水思源實爲生殖靈所賜諸君如乏嗣者可速服生殖靈云筵畢時已午夜賓主盡歡而散

△兩課長之行踪▽

(長春)吉敦鐵路局會計科劉以甫氏前因侵舌路局公欵被上峰查悉秘密棄職潛遊其會計事務暫由某科員代理云又吉長鐵路局運轉課長河野哲氏前於三月間請假歸國省親期滿於日昨下午兩點二十分搭乘滿鐵列車歸任照常視事云

△租界小火撲熄▽

(長春)頭道溝日本橋通日華舞台對過俄國汽車公司傭役不戒於火於日昨(十九)下午一時許因亂擲煙捲頭致將汽車引著一時之間火光四溢不可嚮邇幸經日側消防隊聞警馳至竭力搶救始克撲熄事後調查僅燒燬摩托兩部亦云幸矣

△實行檢查飲料▽

(營口)本埠滿鐵醫院以欲弭疫病宜重衛生況病從口入對於飲食項上更宜嚴加檢查以杜疫氛是以特於十六日分赴埠內有水設自用井之舖戶三十六家檢察水質之清潔用杜疾病於無形云

△定期展售商品▽

(營口)日本大阪滿鮮貿易商同業組合會在滿各地輸入組合發起之巡廻貿易團頃爲推銷該國商品發展國際營業計特組織一大阪貿易團定於月之廿四日來營念五日在新市街陳列該團出品物件聞其貨物凡一切日用器具兒童玩具無不應有盡有想屆時必有一番盛況云

△市教會長得人▽

(營口)本埠市教育會長楊祝三少年老成學識淹博久持教鞭於埠內堪稱教界巨擘自滋任會長後對於任內一切事務暨振興教育上莫不積極進行故市教育前途竟較前大見起色似該會長者誠教界之佼々云

△教員因病辭職▽

(營口)曾在天津匯文中學畢業之李文魁少年英俊才品兼全前經教育公所聘充七區教員到任未久即因病辭職矣

△坤伶舊地重遊▽

(營口)鴻鳴茶園財主王鄉貴爲振興營業計特出巨資由安東將坤伶劉彩鳳邀回該伶民國十四年在營獻技唱做皆佳頗負勝譽此番到營定蒙顧曲者之歡迎云

△春季之大清潔▽

(鐵嶺)邑縣署李監督爲舉行春季大掃除特照城鄉九區按次實行清潔以重功令而鄉間各區則着該區區巡官督催清潔城內第九區十一段勻五日舉行由本月廿日自一二日九十一段舉行商民大清潔爲止一俟舉畢後李監督再躬自調查藉瞻清潔比較云(紳)

△施行狂犬注射▽

(開原)地方事務所於昨通知境內關係公安對於管內各家愛犬一概云此番定期預防狂犬病施行注射無料施行注射分文不取昨年所有之注射票全歸交回定期自陽歷五月廿一日起至五月廿四日止每日午後施行共四日間注射場在開原消防隊以上各節如欲詳細時即向地方部農務係黑木宗幸氏問訊便妥云(電話社內四〇公衆一番)

△電燈廠副廠長▽

(錦縣)錦邑電燈廠副廠長馬翰氏因身任議員且多兼一年之中當不在錦恐於職務有所遺慢特行呈請辭職該廠以副廠長責任極重非老成練達資望素深且有辦事才能者不克勝任故特公推蘇紀軒接充蘇氏曾任地方公欵處主任現在任城鄉長途電話局長頗負時譽且有能名云

△視學催建校舍▽

(錦縣)視學邵冠卿氏於日前赴北鄉視查學務隨時指導以資改進並聞邵氏查學之時見大業堡爲區巨村土地肥美居民殷富經濟狀況至爲充裕而學校之地址竟租賃民房諸多不合邵氏特召集村長副及學董開會催會合建築校舍以壯觀瞻村長等已概允於暑假建築完成具報云

△以姓比畜趣聞▽

(拜泉)本縣某巨紳於日昨有某機關職員牛姓者造寓拜訪接見談話之際該紳即呼長子曰與牛老爺倒茶該子應聲將茶送至客前則云馬老爺喝茶乃父責之曰僕矣其子自承錯誤轉身即私語云吾記得反正是大牲口就是其客聞之心雖不悅但亦爲之啞笑此等語言經其僱工人出爲傳說聞者無不捧腹憶以堂堂名望素著之巨紳竟有此等之愍子亦云悲矣

△經理東渡實習▽

(蓋平)本邑老繭市街鼎豐繡頭公司經理侯日新氏對於製造各種繡頭無不精益求精該經理仍恐製品不良於月之十二日由安東乘輪東渡至大阪石崎工廠刻在該廠實行練習並訂購製繡新式機器製汽水機器各一架價金票三千餘元大約不日即能將機器運來該公司製在一月之後將來該公司之進步品之精良定有一番發達云(稿)

△省師參觀旅大▽

(蓋平)省立第三師範學校校長趙敬市以該校第十一級學生行將畢業所有課程均已授竣亟宜舉行校外參觀以資借鏡於月之十九日赴旅大等處參觀由該校訓育主任楊霽如率領前往云

△貧校開董事會▽

(蓋平)本邑貧兒學校創自客歲四月學生踴躍成績昭著近該校長孫世明召邀董事會議討論進行計劃方針開已解決之議案爲(一)籌積基金(二)增加級次(三)津貼教員薪俸(四)募捐管理問題其籌積基金之辦法經董事侯敬忱等提議由仕官紳商等有名望之人士屬蓋平籍者作發起人增刊募捐公啓將必積成鉅欵該校之擴充當在逆料中云

△區官又行赴奉▽

(遼源)警察第一區區官王殿斌氏于前多日因事赴奉于日昨歸來席未暖又行赴奉聞係㗅張監督之命究不知其爲何事云(浚)

△先雨而又降雪▽

(穆稜)本站前數日以來每日大風不息於月之十三日早六時忽然降雨一晝夜翌辰始止又於十五日早七鐘時黑雲四合忽而又降細雨至午後四時變而雪花紛紛六出一時改爲白銀世界平地降半寸而高山之處積有二寸有餘將出土之麥苗禾等均已打枯九時始止翌日北風烏急寒氣增高各人等皆換棉衣矣(廉)

△演電影作賑濟▽

(穆稜)於月之十二日由哈埠鐵路華工維總會派員來穆攜有電影片下站於分會而分會長與商務會長接洽安協每大商送入場票兩張小商一張及鐵路工人等每張票哈洋五角共演兩日收入哈洋參百餘元該欵作爲振濟山東難民用云(廉)

△醫院施種牛痘▽

(穆稜)本站鐵路十三段醫院々長吉格鑑各利高耳 爲其舍耳毛你阿秋)於月之十八日同路警通譯特警署之高警到商會與會長面會接洽會各戶有小兒未種牛痘者即鐵路醫院栽種云(廉)

△巡官親自捉賭▽

(滿溝)特別區警察第四區三分署二分駐所巡官張升元自蒞任以來頗堪稱職日昨十三日將五街馬稽查之麻雀局捉獲即時送署罰辦如是之巡官可謂不避豪勢深堪嘉慰云(愼)

△路警招領失物▽

(博克圖)東省鐵路警第二段長劉紫宸氏自到任以來對於警察極加整頓不遺餘力語誠警士謹愼從公忠誠待人故各警士無不忠實而效力者日昨當開往滿洲里之列車出發後該出勤警士某枉候車室拾得灰龍包一個內有十數件衣服當即面呈段長已公佈失主具保招領過三月後即變賣充公云云

△段長巡視路線▽

(博克圖)東省鐵路警務第二段々長劉紫宸氏近以時局不靖恐一般宵小藉時擾亂破壞路線於日昨帶警士數名沿路巡視該管區域以維治安云

△龍口舞台開幕▽

(博克圖)本站自成立迄今並無戲園之設近因市面日漸發達人煙日稠密有省城之園主劉某爲求財計特請龍口舞台班坤伶到博獻技茲已開演多日所演各劇均甚平凡但大受市人之歡迎云

△初夏猶降大雪▽

(博克圖)節屆初夏正踏青尋芳之時也乃博地猶時飛雪花氣候之寒冷可知矣日昨天陰雲佈意將降雨孰意雪花片々歷數小時始止一時山林樓閣均城白色大有嚴冬之氣概云

△俄校成績展覽▽

(博克圖)站內俄立之小學校於月之十五日假電影園開成績展覽會記者親往見所繪之圖畫所製之手工及女生之刺綉陳列滿室光艷奪目成績優良每件上編以號碼如所買之票與成績品之號碼相符既中彩一時希望中彩者紛紛前往尤以俄人爲多園中大有人滿之患云

△捐欵救濟難民▽

(博克圖)自南北戰事起後直魯正當戰爭之區民受荼燬蕩盡人謀聊生頻年以來逃往關外而謀生計者無時無之本埠商務會長閻榮九氏鑒於難民之苦大發仁慈特於日昨招集各會董會議救濟難民辦法各商號無不見義勇爲大表同情而樂於資助也若該會長者可謂熱心公益而關懷民命也

△籌濟局之修葺▽

(海城)本城籌濟局原附屬於縣公署嗣因署內房舍無多難以接插現在經姜監督指定大堂庭院東下屋之一部分(原係徵糧處之一部分)重新修繕待補安帖時即將籌濟局遷暮此處云

△演戲與通地面▽

(海城)南台附屬地商會長趙相臣鄭占一以及各會董等爲發展地面起見每歲春夏之交輒演戲賽神以廣招徠近該埠曾首又在鞍山劇院等安大戲一台定於陰歷四月初一開鑼初四日完戲云

△巨商宴會嘉賓▽

(海城)本城巨商協昌源財東徐慶麟等爲融洽各界之感情起見特於月之十五日假座宏升樓飯莊宴會佳客席上重要人物如姜監督徐警察所長王敎育所長崔稅捐局長新商會長車公欵主任及各儲蓄會經理各新聞記者等不下七十餘名云

△洋溝臭氣難聞▽

(海城)邑小南門外護城河黑水灘池來往行人過此莫不掩鼻以避臭氣其原故乃東南關商棧任意傾倒穢水釀成臭氣又兼有管理責者亦置之不聞如果仍然敷衍於衛生實屬有碍云云(瑞)

△巡長檢查路倒▽

(海城)警察第三區轄界何家屯(大石橋附近)村長某於本月十九日到官屯獨立派出所報告謂有爲匪籍難民逃荒至此死於該屯之外距鐵道半里許請求檢驗以憑報官處理云聞巡長劉興邦當帶弟兄一名前往檢視云(青)

△水產旅行來橋▽

(大石橋)營口水產高級中學於是日午前旅行來橋遍遊蟠龍山道立造林場諸處生徒約百餘人振隊街市之間秩序頗爲井然午後五句時相校率返(任)

△學校決建校門▽

(大石橋)本街高級小學校前以校門卑部異常擬向高大建築以壯觀瞻早已誌諸本報不圖該校嗣後以經費支絀此議竟擱未行然該學董曲君滙泉中心常以爲憾每輒多方募化用作延欵頃已得有把握故復舊議重提表決於本月二十日以後即將該校 舊門拆毀 另加建築云(任)

△防商戶修水溝▽

(綏化)警察所鑒於現值初夏多雨之時大街陽溝若不挑通殊與水道有碍故月之十二日傳知各商戶按段挑挖陽溝寬窄劃成一致各商戶均已着手修理矣

△郵票漲價布告▽

(綏化)郵政局已將郵票漲價之規定佈告週知茲錄如次郵票四分售哈大洋五分八分售一角十六分二角二十四分三角三十二分四角四十分五角四十八分六角五十六分七角六十四分八角七十二分九角八十分則售一元八十八分一元一角九十六分一元二角一百分售一元二角五分云

△禁止散放牲畜▽

(綏化)呼海鐵路工程局於月之十三日佈告查該路沿線用地時有無知人民散放牛馬猪羊等牲畜不但路基常被毀壞而牲畜竄奔上道行車發生事變已非一次若不嚴加取締不足以示懲戒而保安全云

△春疫流行可畏▽

(綏化)近來天氣寒暖無常以致成人多罹頭痛身熱諸症小兒患痘疹者約有百分之十因而死亡者亦不可勝數吾邑醫學研究會諸君能擬妥良方以診治之也可

△吏治委員檢驗▽

(農安)昨由吉林省長公署派來吏治委員將樹春字子青自入城不動聲色即寓于南街當商泰發合此訊傳出各首領繼續前去問候該員皆以禮招待言語溫和向無舊官僚之惡習明日縣知事劉仲戟盛備旨酒藉爲迎風揮塵以盡地主之誼該委員卻之不恭只得領受賓主盡歡而散該委員雖承各界優渥之招待然君子決不以私而廢公當令政警同赴學稅等機關靜既前往檢查聞將縣城調查事畢再赴鄉鎮致查一切云

△團長送匾酬醫▽

(農安)駐防東北陸軍第十旅第三十三團團長楊廣慶字餘九久歷戎行成績卓著該團長軍規整肅號令嚴明軍商相處公買公賣秋毫不犯所謂國家干城商民保障洵不誣也聞楊團長現年四旬餘歲僅有二三齡小公子一名日前染患時症延請本邑各醫生毫不見效後經人介紹南街兒科醫士張凌雲如法施治該云會者不難難者不會着手成春立見功效如斯難療不費吹灰之力立即霍然楊團長因姪得慶更生確係張某所賜也飲水思源不忘活命之恩是以特刻金字木匾一方文云是乃仁術以彰德政而誌不忘遂假張醫士爲長子娶妻之禧(係古歷三月念六日)一邊拜堂一邊掛匾園觀者甚衆頗極一時之熱鬧云

△院長施種牛痘▽

(農安)北街蓮西福民醫院院長卜鴻陞君自開業兼差以來活人無算而恩膏再造者多以扁聯贈送以彰功德而誌不忘茲該院長鑒於天花痘疹乃小兒幼時之關鍵每到春令爲父母者恒懷一種戒心該院長遍貼佈告專爲小兒施種牛痘無論貧富分文不取該院長心存慈善濟世活人令人欽佩望有小兒者趕緊種痘勿失此良好機會耳

△姦拐又被捉回▽

(金州)管內南山會蘇家屯蘇耀樹年將而立係無業遊民中之不良份子爲人輕佻尤饞復不仁于四年前在該屯爲竊伐官有山林被官署發覺而蘇某當即畏罪潛至開原嗣經某律師出頭維持調停事遂了結乃蘇某回里後竟與蘇明奎之次女蘇氏二六勾搭成姦積久戀愛遂山盟海誓約於白首于旬日前姦夫姦婦乃偕同潛逃至沙河口藏匿兩日且更徙步至周水子驛擬乘金福列車向皮口逃竄奈宛家路窄而蒞蘇氏家中已派人四出搜查比時由該驛將蘇氏捕至家中正在監視中蓋或恐蘇某再來誘姦潛逃云(斌)

△管內巡捕操演▽

(金州)警務課長松木勘十郎氏于前十五號召集管內巡捕在警務課庭院舉行操演以鍛練身體而崇尚武之精神比時柘久保倉田兩警部補之督率其首練鄭甫步伍嚴明成績優良終了後且更訓授警章及捨點手腂銷械等已於翌日十六日午后各自返回派出所視事矣(斌)

△學生來金參觀▽

(金州)際此節屆清和嫩綠凝眸高山聳翠正學校生徒開催遠足會之好時機也故日昨十八號有連濱海貓屯普通學堂男女生徒百餘名乘午前十時列車金降車蒞後即旌旗招展鼓樂喧闐列隊入城參觀各名勝復至城樓眺望山水且更走遊郊郭一路花香鳥語耳目俱新實爲該生徒等賞心之樂事遊興闌後已下午四時始行遄返而各生徒雅度融融頗極一時之盛云(斌)

△暗娼行將遷移▽

(金州)會館前街住有暗娼綽號小高婆子年逾不惑尤風流自居淫蕩異常故引誘一般狂蜂浪蝶接踵其門最近又與王某接爲姘頭夫婦惟該某係賭徒中之巨魁早爲警署刑事所注意故日前中日刑事爲防患未然當至現場取締恰值小高婆與王某談笑自若當被蹶川刑事飽賞耳光飭令速爲出境王始唯々退出惟小高婆因受此場虛驚擬向登沙河方面遷移云云

△同和營業發達▽

(金州)新金州驛同和公司主人姜步雲氏爲人慷慨經驗夙富係商界中之錚々者尤善予交遊以故各界盛興之接洽親善氏于數年前創立同和公司專辦運輸事業手續靈敏從無積壓之弊凡邑內及外埠客商委託辦理輸出輸入之各種貨物事業品有如山陰道上直是信用昭著千金可託是以業務之進展大有蒸々日上之勢云云

△青衣人之作祟▽

(金州)新金州住有朱惠德者年逾知命于古歷三月三日因城內孫某之妻逝世朱某因之前往代爲料理喪事是日晚間十一時頃朱某始行返寓距于途次經過南門時忽覺心竅迷惘迨至南關外石橋側突有青衣人數名觸其兩臂身後一人推其肩背比分腿部腳部覺不能自主而旭日橋覺身後一人猛力一推而朱某已栽倒于旭日橋之左側頭部受有重大創傷血濺滿面已不省人事逾一小時之久方始甦省而青衣數人亦不知去向矣(說者謂鬼最怕血故朱某跌破頭顱鬼始遠颺)當即踉蹌而歸由是纏綿病榻藥石罔效已于古歷廿三號殂世矣(斌)

△商會聯絡官紳▽

(金州)于古歷三月念三號天后聖母演戲酬神是日亭午在海神娘々宮殿舉行參神典禮會場內預備盛筵十餘桌大書招待官署其實爲某紳某商某街某長且更由地台演戲佈酒而正式戲台則敷衍洛子以掩口實致引起會場內觀劇者有極端之評議據實地調查此番商務會爲利用斯機以聯絡官紳之感情會場內無街長參與其會費亦出自商會負擔蓋彼時會民等多不了解以致誣加評判云云(斌)

△飭查家畜數目▽

(金州)民政支署警務課爲調查金州地方居民所飼養之騾馬驢之詳細確數于日內轉飭管內各該會務所實地沿戶調查云

△指導栽培菓園▽

(金州)關東廳爲力謀洲內業菓樹園者之福利故年來特派菓樹組合技師至金州股股講導栽培方法日前又囑託美楠技師准于陽歷五月廿四號蒞金在新金州驛木下菓園實地指導而金州署已飭令管內各該會轉告各關係者屆時出席聽講以資取法云云(斌)

△局長視查海岸▽

(瓦房店)詎復縣私局長烏森氏以此夏初魚訊之際恐沿海各分卡有疏忽之虞爲預防計是以日昨十五日特率馬隊前往娘娘宮及永寧灣各分卡不辭勞瘁風塵苦視查去矣

△特區土莊宜禁▽

(三岔河)奉黑兩省之鴉片早已明令開禁惟我吉省賴輔帥之恩惠不但不准播種且禁運吸法令綦嚴前尤嚴是以商民不受烟毒之害同胞免於戕身蕩產之禍者亦一切販煙者應速肅清以重煙禁而維功令即販煙者亦宜體當道之苦心販運獲利固厚但係不道德之事業況尤戕害同胞稍具良心者亦不忍爲此乃本站特區境內著名土販賈玉山亦岱明目張胆仍營舊業且又夥同馮著連等往來哈長間公然販運大宗煙土而特區不予查禁是未聞其二轄行爲抑有別情容訪明詳誌(慈)

△一女二聘糾葛▽

(下九台)茲據鎭南波泥河黃某云該屯先年住有韓姓生三子一女其女由十一歲憑媒聘與黃某之子當過財禮猪酒錢二萬七千吊不想韓家遷移九台河西某屯居住韓想其在該屯無甚過度家漸艱窘遂將全女現已成人設如另聘定能多得財禮復托氷人又聘與本屯張姓之子得錢九萬吊事被黃某查知昨至其家要求娶人而韓托人維持欲退財物黃家否般不允擬暫回里商酌呈控官署究竟 如何了 結容後再誌(廉)

△商號虧累歇業▽

(下九台)本埠鐵道南東興厚機器面舖代鮮貨局開辦幾年之間虧累吉錢百萬之譜淨有債主四五十名而一小本經營何以賠累如是之多現因不講營業竟而關閉矣(廉)

△眞乃濟世良醫▽

(下九台)本埠鐵道南惠生醫院醫士修鎭三自去歲設立醫院以來頗招各界歡迎本月上旬車站王姓女兒因患熱病幾瀕危篤經該醫士診治用藥兩針霍然全愈足見該氏醫學博通手術精良知者莫不稱其濟世明醫也(廉)

△少婦背夫潛逃▽

(下九台)本埠河西三十里孫家油坊徐紹順之妻徐劉氏年方登瀛姿色秀麗因其本夫不務正業家又窘寒是以該婦致起外心結交情人日久情熱如膠似漆將難割捨暗定百年之約以圖偕老故於日昨竟同姦夫逃走矣(康)

△胡仙洞將演戲▽

(柳樹屯)本埠最名勝山景曰胡仙洞至今已垂二百餘載山路崎嶇蒼松古洞眞有仙踪之慨中外人士無不欽仰例年春秋舉行祭典誠爲州內廟會之冠該廟稱日巨宮仙於舊歷四月十五日香火之會昨開該廟會發起人幾度討論已寫妥前在金州演戲各班演戲五日以答神庥是日紅男綠女點首參祭者定必人山人海又本埠祥和汽車公司總理于致祥君見義勇爲柳普學堂新行建築該氏寄附銀壹百元氏之夫人李氏患病數載今占勿藥得復重生欲續演戲幾日以資酬報神恩默佑而了心願云

△勿惜保險小費▽

(普蘭店)本埠開創以來商家住戶日見愈多對於火災保險多有省小費而受大害言前報本頭民商二會及金融組合所有煉瓦建築物廿餘間一時不愼被火燒盡並無保險損失甚巨近聞朝鮮火災海上保險株式會社大連支社資本豐富信用昭卓賠欵迅速更兼該會社外交理司康玉卿君青年有爲和藹可親南滿線均經該君辦理到處歡迎非常美滿望各埠一般未保險者此良機不可失矣

△路政前途樂觀▽

(一面坡)本埠市政局前有日本民會曾助修路費大洋五百元業誌本報近聞此項助欵該局長並未收受當時辭却曉以大義因係中國路政即應本國籌畫修理勿須外僑助資貽人口實該局長存心正大計畫周詳擬定根本整頓一勞永逸辦法徵收坡站出口糧石布特捐每布特抽收三枚鋼元由商會代收集合欵項購買石料舖修馬路較土路確能耐久免去年々修補之累現下該局長已先令沿街各商戶所有門前水道各自用板舖蓋此種情形尙屬適宜該局已呈請上峯核示諒無不妥如果實行路政良而地面自然興通矣

來函照登

逕啓者貴報五月十九日載有區長被控並種種劣跡披閱之下不勝詫異查區長自充差以來奉公守法毫無劣跡貴報登載想係訪聞失實惟以名譽攸關碍難緘默相應函請查照更正以昭核實此致

滿洲報社鈞鑒

復縣第五區區長呂德成啓五月十九日

生殖器病絕妙靈藥

王美貞有喜！新報告

上海閘北王美貞女士來函云儂于歸十載膝下猶虛素患經脈不調及宮冷白帶等症自服哈德洋行 青春腺後一切病症蠲除爲有迄今數月經脈不至經醫診查認爲有喜可見青春腺效力實屬神奇儂夫賢部虛弱刻經儂之勸導已決意購服青春腺矣

青春腺二大特色

效力確實價格低廉　犧牲贏利

「青春腺」係青春動物之青春腺（主爲睪丸卵巢及攝護腺甲狀腺等）而製出其所用動物、必選機能旺盛者、其採取材料　必擇最新鮮者其製造方法、即取物之青春腺、於低温減壓之下經種種理化學的操作、完全去其纖維素脂肪、蛋白質等物、而抽取其中全體內分泌物質、此等內分泌物質、平時在體青春腺分泌後「循還血中能促進酸化作用、增加血液鹹性、增加新陳代謝機能、旺盛生殖力故服（青春腺）藥片後、一二日內、便溺特別臊臭、係青春腺、在體人施其新陳代謝機能、將體內衰老物質全排出故也、後此新質日生、故有返老還童之效、白髮變黑之能爲期普及各界起見、犧牲贏利、定價低廉、非其他爲特廣告宣傳毫無實効者可比

裝在玻璃眞空管中　難以仿効

返老還童　恢復青春　男女生殖器病聖藥　青春腺　乃德國醫界泰斗施泰乃哈博士　最新發明　轟動全球之靈藥也　各國醫學博士贊許確認有效復經中國政府註冊化驗　認爲有效　特許專賣　故效力最大　萬試萬靈　用四個眞空玻璃管裝貯　以免受空氣變化減少藥力　內附鋼錯一個臨服時管錯開　凡無眞空管裝貯者皆係假冒且藥經空氣變化藥力更失

區別効力

青年服　強精健腦　生殖力增強
老年服　恢復青春　生殖能力復活
婦服　月經復至　還少妊娠
男子不可服女用「青春腺」服則乳房澎大變爲女性
女子不可服男用「青春腺」服則鬍鬚發生變爲男性
購者指明以免錯服

德國新藥　政府實驗　特許專賣　青春腺　男用　女用　廠造　青春腺

中國總經理　恢復青春德國新藥　上海哈德洋行
東三省　青春腺總經理　長春日本橋通七十二番　長春哈德洋行

每盒服七天實價大洋四元吉黑區哈大洋五元
外埠函購請寄長春日本橋通七二番地哈德洋行貨款先匯寄費在內

青春腺分銷處

奉天 中西藥房　奉天 大成藥房　吉林濟生藥房
奉天 大生藥房　江省 德泰盛　安東 德順成
奉天日站恒濟堂　江省 中西藥房　綏化 錦和隆
奉天 震泰報館　長春 耀廷藥房　海倫 錦和盛
長春 中西藥房　哈濱 中西藥房　金州 志發成
大連 同德藥房　哈濱 永德堂　旅順 大德堂
大連 華泰藥房　哈濱 金勃先藥房　普蘭店康德記
大連 德記全棧　吉林 五洲藥房　營口中西藥房

▲實用車 **路貝牌** 式樣美觀機件堅固燒油最省價格公道並有一噸半載重車

▲高級車 **富林牌** 可作運貨及長途乘客汽車之用有四汽缸與六汽缸之兩組

Flint 六汽缸車及**樂可莫比牌**六汽缸八汽缸十二汽缸各汽車均爲華貴堅實安適之汽車

▲載重車 **金剛石牌** 載重自一噸至七噸半車身用上等鋼料造成堅固無比

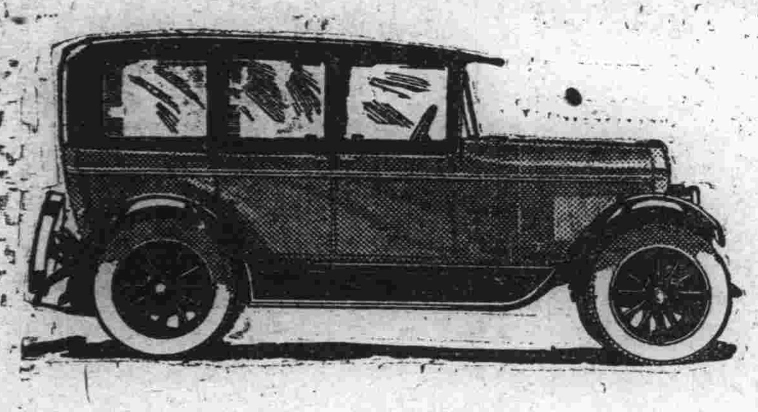

RUGBY　路貝牌

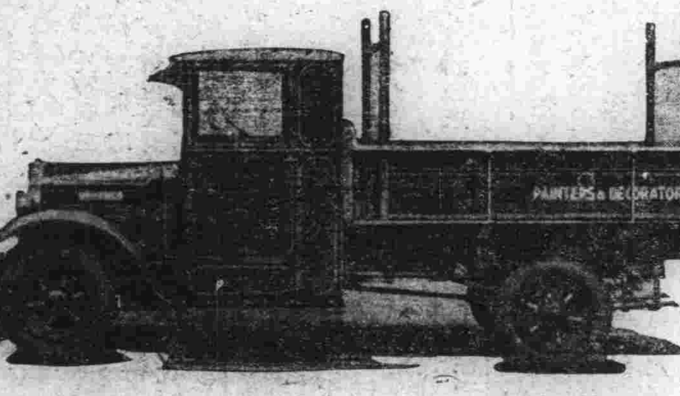

DIAMOND T,TRUKS　金剛石牌

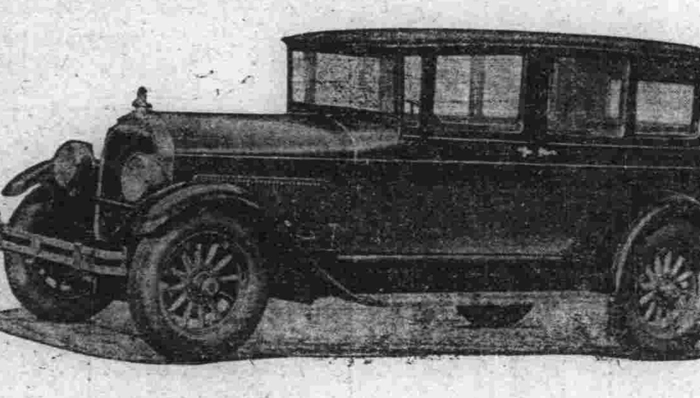

LOCOMOBILE　樂可莫比牌

經售處

大連隆泰行　大連敷島町五番地　濟豐號內　長電話三四三六番
長春吉東昌　長春日本橋西南梅枝町四丁目　日長電話一二五〇番
吉林吉東昌　吉林粮米行三道碼頭路西五號

吉東昌經理 凝力最大品質優美之唐山啓新公司馬牌洋灰 信用最著之天津中國實業銀行永寧水火保險行

諸君惠顧　無任歡迎　吉東昌啓

本店　長春日本橋西南
支店　吉林粮米行五號

注意國貨

官准存案　提防假冒
牛首商標
懷中常備之神劑　人人必需之雲丹
健胃清心　避疫解暑
雲丹
大包藥價每包一角
總發行所營口義興成餘記藥行
氣味芬芳香甜適宜　口中常含香解異妙品
電話一千一百六十三番

經官化驗純粹國貨夏令消暑驅毒清腦防疫衛生殺虫人人必需全國馳名功効無敵之老牌雲丹已經發售了

主治効能

胃不消化　時行傷風　中暑中寒　時疫急痧
口臭牙痛　子午吊脚　竅閉關塞　赤痢血痢
嘔惡心跳　大便閉塞　四時時疫　舌燥口乾
水瀉痢疾　腹脹噎膈　霍亂吐瀉　肚痛胸悶
頭痛燒熱　宿酒痞塊　煙酒暈船　食不消化

定價表

大包現大洋五角
中包現大洋壹角
小包現大洋五分

營口西大街　電話一一六三
義興成餘記大藥行
總發行所

▲彼常康健兮，樂在其中。
▲笑聲四溢兮，比煦煦之春風。
▲飽嚼縱談兮，倍歡悅而娛樂。

如此愉快之人物•用何術而致此。蓋其早晚常服第威德補腎丸。故能腎強，血清。腦健，體強。食慾盛而睡眠酣。宜乎樂在其中矣。

●君試早晚各服一丸
第威德補腎丸
●保能如此康健愉快

各埠代理店

奉天五洲藥房 奉天中西藥房 奉天大德生 奉天歐美西號 奉天歐美東號 奉天大吉祥 奉天北市埸恒濟堂 奉天大西關泰和堂 奉天同德西藥房 奉天利亞藥[illegible] 四平齊天德堂 四平街榕慶長 四平街增順新 四平街德慶興 洮南德慶仁 洮南永和堂 洮南和發藥局 遼源大德慶 遼源廣生堂 通遼德聚成 通遼和發藥局屯八面城德慶同 八面城和發增 范家屯天德新 范家屯天德慶 范家屯璟生祥 新民關新發德 溝帮子廣生堂 錦縣福陞永 錦縣福金生 義縣大增號 綏中東和堂 山海泰公和祥 開原德祥厚 開原德泰臨 開原全生堂 鐵嶺福合盛 鐵嶺和發久 昌圖德鳳玉 公主嶺三合公 千金泰信仁堂 本溪縣春興堂 本溪縣慶和誠 鷄冠山德厚興 遠鳳城大生恒 鳳鳳城大德生 安東福興堂 安東大生東 安東恒興藥行 安東益增海 安東瑞祥泰 安東福春堂 遼陽義和堂 遼陽源興仁 遼陽東鈺成 遼陽天福順 城德溪福 蓋平天一堂 大石橋衛生復 營口保興長 瓦房店天德記 普蘭店志義成 普蘭宣康德記 皮口順義成 金州志義成 熊岳新泰興 大連康崗廣生堂 大連西崗天和藥府 大連西崗志義成 大連西崗同德藥房 大連市華泰藥西 大連市華西藥房 大連厉記西棧 大連增燧藥房 大連康德記 大連德記全棧 大連劉家屯志義成 三十里堡德義成 旅順仙芝堂 旅順大德堂 長春世一堂 長春同德堂 長春天和堂 長春天育志 長春中西藥房 長春泰和祥藥房 長春義和謙 長春天益慶 張家灣德泰增 雙城堂世昌增 雙城堡德興厚 雙城堡永德堂 阿城世昌永 阿城世一堂 阿城永德堂 一堡坡玉盛 一面玻德和鈺 橫道河天合堂 海林站會榮福 寧安縣振興堂 寧安慶昇堂面[illegible]安大和堂 安達站誠泰裕 安達站吉盛隆 安達縣延壽堂 呼蘭河錦河彩 盥蘭河 和堂 隆蘭河德興恒 呼蘭河復和堂 呼蘭河永德堂 通沅縣同發興 通河縣和發通天 呼

總發行 哈爾濱 泰華西藥行
分發行 江省 吉林 泰華西藥行

淋濁聖藥 巧拿淋

這是空前未有之新發明淋濁逐根聖藥巧拿淋丸 Gonorrhoea Tablets 專治疚濁淋症醫藥無效或時愈時犯試服此丸定可斷根因該丸內含有三大要素一純檀香精 Sandal（二）沙斐爾 Salol（三）梅天靈藍 Methylene Blue）此三種藥品均係殺菌滅淋清掃尿毒之貴重藥料凡各國醫學博士無不稱贊爲決妙之良方也主治五淋白濁便尿不清尿道潰爛小便困難尿中混血尿道閉塞膀胱發炎疾濁重症請購試之定能應驗如响一瓶除根永不再犯每瓶大洋二元五角

清血解毒 喜肥力

主治清血解毒除濕化瘤。皮膚班點。梅毒痂瘡•骨節疼痛•癰症潰瘡喉鼻腫亂•升頂歸後•梅性疥瘡瘰•癧脚氣•毒性結核•軟硬疳疾•血分不清•虧氣虧血•男婦各種•癆虛及婦女花柳梅毒症。或毒性。不孕或因毒閉經。或梅毒化胎。或子宮作潰。或毒串終身不孕。赤白帶下。信水差前差後或終日淋濁不止。以及脫落毛髮。頑毒痔瘡。喉痛音啞。毒染耳聾。或梅毒入骨。一經服用。百毒俱消。血液立清。元氣恢復。其身體繼之而壯設無病之預防。或疑似之毒症。及直接傳染。間接傳染。均可服用。無不立效如神

每逢公餘之暇咸欲覓一俱樂之所以資消遣並恢復精神然而一般血氣方剛的青年竟將此休息的時間作了尋花的机會捨身尋樂流連忘返焉知道樂極生悲遺害非淺大概在壹星期以內便覺身體不爽體溫增高什麼魚口 便毒 下疳 楊梅 淋濁等症相繼而起豈不苦惱已極嗎欲求轉悲爲樂之術還是這凱輯士老牌聖藥喜肥力能治一切的花柳毒症或注過數次藥針無效或逢春復犯無論遠年近起定能除根每瓶大洋壹元五角

樂悲

樂極生悲

戒大煙詩七律八首 有序

并表「威利糖」爲戒煙第一聖藥藉爲有癮諸公介紹焉 〔李獻廷〕

大煙一物、害人最烈、在具常識者且能知之、自外强輸入中國以來、中其毒者、誠不可以道里計、南方一帶、自民國成立後、官府大干例禁、凡爲有煙癮者、咸長法不敢明食之、北方則不然、無論飯館娼寮內、當朋友集合時、均以此爲貴重品而貢獻之、即不食者、往往因勢過處此、不得不嘗試焉、若稍不加意、久而久之難免不上癮矣、獻廷對於此物、向與嚴絕主義、然有時與二三友人、於往來酬酢間、每爲情面所牽、遂從權而小抽之、憶自去春以來、不幸亦沾上露水癮、(南方謂小癮爲露水癮)每天若不抽兩三次、身軀便不好受、續後思之此物害人、甚於猛獸、因長懼而陡起戒心、遂向三德洋行購「威利糖」三盒試服、不期果奏神效、剎下不但見煙生惡、而且爲之惡心、足徵威利糖戒煙、非與報章登載一般大言欺人之藥、所可同日而語也、有癮諸公、小者可服二三盒、大者可多飲幾盒、服時雅不感痛苦、包管永遠斷根、獻廷雅不欲爲人揄揚、亦不愛介紹藥品、蓋緣此藥實有珍奇特效、故不忍緘默之、亦飲水思源之微意耳、茲因煙之爲害最大、輒自警以警人、占有律詩八首、若非身受其害、決不致情見乎詞、世之有此癖者、如以「威利糖」爲救命丹、以拙詩爲砭骨語、行見即離黑籍、月上春臺、此固獻廷所厚望不置者也、詩曰

其一
橫陳一榻樂如何。風氣端宜細播磨。冉冉光陰晄日少。依依坑塹陷人多。西江吸水同無底。東海銷金別有窩。此味我曾親領略。試將情事替吟哦。

其二
無論富貴與貧窮。嗜好而今大抵同。不惜蒸成焦面鬼。幾曾吹到白頭翁。百年凄紮三更暖。萬事消磨一竅通。八尺方牀双拐杖。誤他多少好英雄。

其三
分燈非爲讀書忙。綠火熒熒夜未央。情種漸生紅豆子。仙家多住白雲鄉。狂吞詎減豪華氣。細咽寧輸別馬香。借問咬文兼嚼字。何如滋味一般嘗。

其四
盆戲寄手親挑。舊侶新知伴試邀。無起悲歌吹彩燒。淮陽逞伎鬧難消。陡覺玉親丁年改。空把金丹午夜燒。鋪到客船人未寢。殘猶自透窗寮。

其五
竹管提携尺半長。非關戰鬪也鳴槍。若殊佛國傳燈法。甘勝仙家吸玉方。不盡雲煙供採納。可憐疾疾入膏肓。追歡儘有清閑福。那倩人間夜度娘。

其六
幾番謝絕復流連。一縷情絲宛轉牽。冷淡生涯尋碧火。冥茫蹊路引黃泉。口同魚妾(口旁)遊双活。身學蠶僵(傺)對眠。那得驅除三尺帶。狂呼大叫掃雲煙。

其七
金盡床頭力不支。典衣甘喫暗中虧。如潮漸長盈無量。似瘧離時應有期。非復聞鷄仍起舞。那關愛月也眠遲。胸吞隻夢飛揚速。距減天葩遠叫奇。

其八
軀幹公子足風流。何苦黃金買贅疣。累比豬肝供覺重。味猶鷄肋肯輕投。如花妻妾拋同夢。似水年華付臥遊。費盡婆心勸纔勸。得回頭處且回頭。

埃及人和鱷魚 (絹珠)

埃及自古多鱷魚地、也可算是該地惟一的特産物、尼羅河沿邊的一帶、尤其是鱷魚適宜的棲息處地們賭了岸上的土人、也略不驚擾、安之若素、該地的鱷魚約可分爲兩種、一種較大的喚做夏母浦、其次的曰赤甲、夏母浦似蜴形、頭長橢圓、尾部沿背之水平線而下、與旁的動物分背筋而爲尾者不同、管嘴者局壓、當從卵孵化的時候、長僅一尺、至成長時、能達至四丈以上、背部有黑斑點、綠青銅色、饑的時候便攫捕驢馬牛羊等動物舌食之、牠的性很怯陸地、不敢遠離川岸、鳥獸等遠避之、無敢近宿山邊者、惟有一種峯雀、却與這猙獰的動物、結爲莫逆交、鱷魚浮出水面的時候、峰雀即飛入牠的口中、代加淨助殘餘的蟲類而食之、這種鱷魚、埃及人是很尊崇的、赤甲一種、頭部平而扁、如鵝蛋形一般、體甚薄、尾部由全體所延長、長成時、也不過一丈長、每每被埃及人欺侮的、上述兩種鱷魚、到現在已逐漸減少、將歸於絕滅的趨勢、祇革齊哈爾亞地方尚有少數生存、然亦沒有似往日般的盛多矣

埃及人崇仰鱷魚、莫所謂無微不至、考查他們仰拜的原由、無非、鱷魚視爲有功「豐年」的動物內地的田畝、若無尼羅河氾濫時所擁入的土壤、則無處可以施種勢將至絕食、而此一年一度的氾濫、鱷魚每伴着洪水俱來、內地人得見這種動物、以爲是送土物的使神、遂敬之而尊爲「豐年神」了！亞力希乃尼地方、距尼羅河很驚遠、若洪水不至、直係一片荒土、汪漠無人境之處、該地的居民、幸托洪水的福蔭、而對洪水俱來的猛獸──鱷魚、遂不禁生感謝之心、奉爲常地的保護神、甚至有雕刻其形像以爲勳章者、埃及有牟由理池者、飼養鱷魚多至數千條、以僧侶爲守役人、善調飼之、此種鱷魚、即係赤甲一種、其耳飾以金環、前足懸以手首飾、行人有來參觀者、多持鱷魚喜食的東西俱來、守役的僧侶使鱷魚開其口而給食之、鱷魚中有死者、即設法撈起、鄭重注以香油、葬在鱷魚的公墓裡、不敢略事怠慢的、近亞刺亞比之阿馬岑地方、以距尼羅河很遠、極崇奉鱷魚、造岩窟以飼養之、甚至以嬰兒以供鱷魚的食料者(未完)

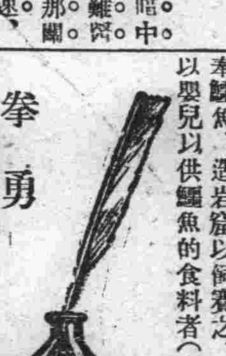

拳勇

江陰人、最好習拳勇、乃風氣使然、故有淺着江陰莫動手之語、乾隆間、江陰有兩教師、一王朝選、一左紹期、皆號萬人敵、王之隣有胡生者、世業儒、父兄皆明經、胡從父受業、年十二、移請於王曰、如何便增長氣力、王曰每日五更時、向空中擊數十拳則力大矣、胡於是日始、每鷄鳴即下床、以兩手向空中、奮擊數千下、至日出乃已、性聰穎、十五歲、已熟讀五經左史諸書、而不好舉業、作時文、多不過二百字、已意盡、父嚴撻之如故也、好吟詩、有齋中即事云、魚行水面吹成雨、鳥坐枝頭動作風之句、父見之曰、此子不能成名、詩大可教也、乃授以昌黎少陵詩集、按日督課、然其胸中所必要於成者則惟拳、父偶他出、則赴王叩以法、歸而演習之、如是者凡十年其左手一直、臂重可八百斤、右手倍之、非特家人未之知、即王亦不知其已成也、年二十二、父故家漸落、有父執某、居於鄉、哀其貧也、延以教幼子、日課之外必挑燈夜讀、率以爲常、後夜忽輟、胡怪問之、主人不能隱、乃實告曰、前村昨延左先生教習拳法、予鄉居、欲令子弟稍習此技以保衛家室耳、胡因耳左名、乃向主人曰、吾亦有心願學、而苦無師、曷不令左先生來、俾吾與諸徒同受業耶、主人大喜、是晚即延左至、左家離城四十里、閩於鄉、絕不解作寒暄語、胡技癢、謂左曰、我年長恐不能學、請先揮數拳、與先生觀、不識可以受教否、左唯唯、胡即極平生力、向左撲、勢如風雨、左略格數手、即躍去丈餘、呼曰且住、爾莫非王朝選弟子乎、胡曰然、曰、可惜一副美錦、猶未裁剪成衣也、予一生授徒、不下數千、迄無一成者、今得子、吾道有傳矣、胡喜甚、拜左爲師、至歲暮、辭主人隨左去、左先授以拳法、繼及槍法劍法、胡精思敏悟、一一領會入神、計在左家歷三載、未嘗與妻奴通問訊也、左謂胡曰、爾入手太剛、剛必折、自今以往、遇不如爾者、以剛制之、遇勝於爾者、以柔接之、如此可以橫行天下矣、胡誓入市、適有牛逸出、尾直豎如虎、奮迅奔市中、見者皆驚走左路閃路旁、俟其過、急掣其尾倒行十數步、牛不能動、怒回身以角觸胡、胡一手握角、一手以掌向牛頸一斫、應手而倒、蓋頸骨已斷、惟餘皮連絡耳、群譁曰此必左紹期先生也、趨視始知是胡、由是大江以南、胡先生之名大噪、胡幼未學書、三十外得柳城懸元秘塔帖、朝夕臨摹、數月而書成、筆法離奇、勁可屈鐵、警告人曰、昔人觀公孫大娘舞劍而悟書法、吾得左先生拳法而知書法也、七古學昌黎、七絕似屈翁山、五言則全宗少陵、輯其平生詩爲四卷、號桐花集、蓋其庭中有一大梧桐故也、自題詩集後云、誰爲後來者江上聞桐花、其心亦可悲矣、胡名不顯、字學周號抽葊、年未五十、以布衣終

歐美漫遊錄 (七)(續)

(呂碧城女士著)

中央廳、爲八方式、空無陳設、惟四石像(一)洛賽爾伯爵(二)那爾扣特伯爵(三)格拉順(四)考沃爾伯爵、皆十八世紀人、東廊、此廊列名畫六幀(一)亨利八世欲與卡賽玲皇后(按亨利八世會易其后六人、此爲第一妻、離婚、對簿羅馬主教之法庭(二)拉惕麥爾長老、觀愛德華六世論教產(三)利瑪利女王戰勝建格來公主、入倫敦即位(四)伊拉斯麥斯、及幕爾謁亨利七世之子女(五)卡布特、乘舟訪新地(六)紅白薇之戰命、(按一千四百五十五年時、約克黨與蘭卡斯特黨爭王位、各採薔薇花、分紅白色以爲標誌、慘殺三十年、此英史特著之事也)

愛情小說 萍梗姻緣 (三十六)

淑渠離家二十七日間恩愛悲歡記(十八) (悲予)

有人看了我這篇筆記、他一定要問、你們二人既無惡感、淑渠何以要離家(他離家有原因、不過不是分離的原因)你又何以讓他離家、你既要他回來、就不應該讓他回家、既讓他離家就不該再叫他回來、我對于這個質問、實在無法回答、就是勉强回答、也自能自已打上幾十個嘴巴、說句迷信話道、這是天數、我和淑渠的緣分已盡、所以冥冥中好似有鬼使神差似的、迷住了我的心、使我糊塗到極點、昏朦朦的讓淑渠離家、既離家后、可以叫他回家的機會、不知有幾十次、我又一差再差、以至無數差的不趕快設法叫他回來、當時連一個極普通極容易對心軟人常用的軟騙哀懇的方法都不知道、直到不能挽回的時候、却又明白過來、這不是天數是甚麽呢、至於淑渠一方面現在他是一定說和我有惡感了、如果有人問他「你和悲予既有了惡感、何以離家後還好幾次的表示要回家、既不回家何以又彼此往來、和悲予繼續二十七天很恩愛的夫妻關係呢」我恐怕對此質問、也無法回答、就是勉强回答、也只能說「我和悲予繼續二十七天的恩愛是假的、要回家一層也是騙他的」不過他雖說是騙我、我却沒有被他騙去什麽、我給他錢、他不要(當他離家後二十餘天、那時已快和我反臉、我要給他一百塊錢、他無論如何不要)給他買東西、他又不要(當陽曆年底和他看戲的那天晚上、曾同到浪速町散步、他看見有一家日本首飾舖的玻璃窗中陳列着一個眞珠鑲金戒指式樣奇巧、價錢不過十餘元、我要買給他、他一定不要)那麽騙的目的、又在那裡呢、若說二十七天繼續的恩愛是假的不錯、恩愛還可以假裝、那麽和我對哭幾場的時候、他那雨水般的眼淚、難道也是假的麽、如果眼淚可以假造、我就沒有話說了

噴飯錄 (張紹白投稿)

耳朵在腰裡

主人以洋兩角、遣其僕之市買油、其僕誤聽買肉、即受錢至肉市、以一角五買肉、餘洋五分、買了一個猪耳朵、留以自用、又恐其主人看見、遂以紙包之藏諸腰中、及歸主人視之大怒、曰、我教你買油、你怎麽買肉呢、其僕垂首曰、小人聽錯了、主人拍案呵日、你耳朵那去了、其僕從腰中、慢慢的將買的猪耳朵拿出來了、說耳朵在這裡、主人不覺由怒轉爲笑

面鹼四百四

某甲、粗識文墨、然將(時有魯魚豕亥之誤、一日赴市買物、遠遠的看見一面招牌、某甲自言自語的道、面鹼怎麽落四百四、背後有一近視先生、啓其朦朧之眼曰、咳、你看錯了、此明々是、(四城圍圓) 在此駐札、你怎麽能念成(面鹼四百四)某甲聞之、慚愧而走、近視先生以爲得意、究其實、乃是一家回回飯館、招牌上書的是(西域回回)

蘇面嘲語

有一人作蘇面嘲語一則、頗爲滑稽、其詞曰(麻哉、麻哉、麻臉奇巧古怪、鼻孔四五六的色子、梁山全副的骨牌、罵聲瞎眼的蜜蜂、少由我來、這不是你的窩、這是我的栽花腦袋)

清水吃糖

鄉人夏日進城、忽然口渴、急欲找一售水處、休息休息、而街道又不熟、便覺不得、走至一池塘門首、見墻上大書四字、傍邊還有五六個小字、鄉人本來目不識丁、所以亦不知道幹甚麽的、忽然聽裡面高呼(喝水吧你老)之聲、鄉人竊喜以爲此必是賣水的、乃以猫上之字詢之他人、告之曰、此是(清水吃糖每位一毛)鄉人覺誤聽爲(清水池塘每位一毛)及進室中、見皆裸體臥牀上、鄉人亦效之、去其履、脫其衣、既而堂官以茶水、及沐浴時、所需而鹼而去、臨行時、暗告堂官曰、水到香而且冽、惟糖不知道怎麽壞了味了、或者是因之天熱、向後總要預備好貨、我始能常來吃的、堂官早知道是個(阿木林)笑而不答

看魚作肴

某甲生性吝嗇、視錢如命、外號錢鏍、家中每日三餐、除了脫粟飯外、別無肴饌、其妻勸之再三、某甲乘氣日、今日教你們過過年、遂携銅元四十文、於市備辦肴饌、徘徊半日、未見賤物、未幾、來一賣臭魚者、每條銅元四十文、某甲、乃盡其錢購魚、尾歸家囑其妻勿洗、恐失其眞味、醃好曝之、每飯即將斯魚、置於席中、然不准吃、只可看之下飯、其小兒見魚垂涎三尺、竟不暇用飯、目烱烱視魚不少移、其父阿之曰(渾蛋)你也不怕教魚鹹死、快教你媽媽拿飯送送你吧、若是都知你這麽看、這條魚一頓飯、豈不是看完了麽、下頓飯、再看甚麽呢。(完)

詩話琴齋 (二十)

一日之計在於晨、一年之計在於春、人之一生、其計則在於少年老夫耄矣、無能爲也、石錯之言抑何痛乎、琴齋奔走宦途、瓊島六年、燕京十載、今已華髮壓巔頽然老矣、歐陽子所謂渥然丹者爲槁木、油然黑者爲星星、況値三秋、物既老而悲傷、兩雪霏霏歲云暮矣、一榻寒雲、半窗明月歲既暮、日已昏、回憶少年、朱旛皂蓋、快馬輕裘、不覺愁懷耿耿、長夜漫漫、王敦碎擊唾壺、桓溫感深大樹、英雄末路、烈士暮年、欲舒老眼無高處、安得元龍百尺樓、昂藏磊落、古今人有同情也、其都中感懷詩第三章云、秋來老境已堪悲、一榻寒雲眠冷鐵、半窗明月詐兩雪、況復重逢雨雪霏、朱旛皂蓋當年事、快馬輕裘此日非、耿耿愁懷渾不寐、金雞唱徹火輪飛、此段應在十七次都中感懷、第二章之下誤在此耳古人畫柳、有一葉一枯、双管齊下者、已足見其神奇矣、今題此扇、頭緒紛繁、尤須八面玲瓏、層層不漏、如蕉園也、中丞也、琴齋題詩也、節節分明、面面俱到頭緒雖多、一絲不紊、誠神奇中之尤神奇者也、如此題法、方不負此扇耳、題云、擁節南來暑正當、仁風遠播送淸涼、滕王畫蝶眞神品、子美題詩有片長、閩海於今崇德澤、蠻民自此變循良、書生染翰書新績、絕域蠻傳化俗方、妝罷低顰問夫壻、畫眉深淺入時無、此考者考舉、探取主考者之心、假托新娘畫眉也、夫文須入時、作事更須入時、君子以時中、孔子以時聖、學者以時習、時之時義大矣哉、漢廷槊巧宦、非漢廷槊之、巧宦者最入時者也、而琴齋以稟性迂疏、竟成拙宦、宦何以拙、不入時耳、新世界人、無不求新、而琴齋以交情冷落、少新知、亦以其不入時而已、入時者人求新、我亦求新、縱有拍馬吹牛之誚、笑罵從他笑罵、好官還得我爲之、能求新、始能入時、能入時、始可謀宦途、琴齋自顧、不能求新、必不入時、故枕吟以追坡老、至若區區靖寇之功、微倖耳、不敢貪天、以欺斯人、介之推其實獲我心乎、其奉和錢竹西明府見贈詩云、揭來持斧楚江湄、獨秉公心誓不私、寡性迂疏成拙宦、交情冷落少新知、蹤衡趨步追坡老、功愧貪天靖島夷、經濟文章雙未就、就吹騰有幾篇詩(未完)

嗇川花事擷拾 (惜紅菴主)

春雨纖愁無聊特甚、偶檢樟頭舊滿洲報、見有老友潦倒三郎所著之嗇川新柳記一篇、極述雲珍喜鈴之才藝美、因思三郎騎鶴揚州、觀花之眼界特高、從未輔以才藝許人、即倍加讚賞此姬、諒定名下無虛、因冒雨買車往訪、霧裡觀花、審或未詳、僅以余之目光所見、約略述之、非敢如許劭之月旦、不過爲同道一介紹之耳

余讀袁檡庵所云之五百年來、天地靈淑之氣、不鍾於婦人一語、竊謂其未然、迨見夫雲珍班喜鈴後、始信艷麗可鑑、夷姤自熹、中幗中正不乏雅材、喜鈴之姿態如何、潦倒三郎曾以楊肇生長安看花記、評小秀蘭之語喻之、是固勿庸余再嘵矣、然、有翻藏番與(王房)之譽、余曾人且工皮黄、按節奏音、妙合天聆其、南陽關一齣、頗極淒迷掩抑纏綿悲涼之致、惟生性落落、客之輕薄者流、無敢稍一忤之故每悵於人意、間有蜚短流長、謔之以不經之言者、噫、曲高和寡、奇葩遭污、事誠非僅喜鈴一人、然魔之發魔、亦眞謔而傷雅矣、寄語魔郎、勿再如是、當知筆墨罪過、亦能墜諸拔舌地獄也、同部雪亭、素面纖腰、嫵媚多姿、有孀態宜人之態、無輕薄惜人之處、擬之紅樓、殆如湘雲、老友隋君愛逾恒每、謂余之愛亭非因其姿、實憐其遇、傷其命耳、至亭之身世如何、愧余不知、未敢妄傳、要亦一傷心人耳

笑林 (續) (雲旋)

滑稽字解

子曰、人而無信、不知其可也、究此信字、是什麽意思呢、甲曰啊?明白了、我的朋友、在前敵作戰、到如今數年沒有書信、也不知是生死存亡、這就是孔子所說的人若沒有書信、不知他是怎樣了、乙搖首道、否否、原本這句話、孔子是指着女子說的、甲問故、乙日、女子的月經、叫作月信、有了月信、就算作成熟期、孔子道、若始終沒有月信、不知她成熟與否、可以給她成人也

一字

某甲性至愚、讀書數月、僅識一字、後廢學務農、翌年春、師遇之於田中、因以鋤就地寫一大字問識之否、甲尋思半晌日、不識師日、此非汝所識之一字乎、甲愕日、一年未見、却長了這麽大讓我那敢冒識呢

電影界

○上海大戲院將映教育巨片之先聲

社會愈文明、電影愈發達、智識愈高尚、此潮流之趨勢使然也、上海大戲院、爲應社會之要求特向商務印書館、租訂教育佳片頗多、聞已運到者、有大義滅親」一套、觀其題、即可知此片非艷情、非偵探、亦非哲學、實爲一純粹提倡國民教育之好片、內容描摹一有志青年、爲人民犧牲一切、其經過之危險及勇敢、實足能發動一班青年、閱此片所佈之景、都向江西諸大名勝地、採取後攝之、如廬山三疊泉之飛瀑、鐵船上之雲海、大林寺之天橋、御碑亭之夕陽、黃岩寺之石塔等、實地實寫、美不勝收、幷有數千人之國民大會、數萬人之總統閱兵、規模宏大、形形色色足爲中國影片界闢一新紀元、至於演員之精練、表情之動人、尙其餘事、聞不日將現諸銀幕云云

長春益發合機器(麵粉油房)廣告

維自環海通商經濟日展本號於東省爲產豆麥之區特爲提倡實業起見不惜巨資在長春頭道溝高砂町建築大規模之麵粉工廠裝置精良機器製造各號麵粉以龍馬爲商標在農商部註册遴派經驗人員採選優良原料聘請高等技師悉心研究精益求精出品優美價格低廉行銷各埠久爲中外人士稱贊茲爲擴充銷路起見凡遠地有欲訂購或代銷者均可函索必當特別待遇以廣招徠備有各號樣品函索即寄並在長春頭道溝住吉町建築機器油房工廠製造豆餅豆油品質純潔保管合格屢獲各博覽會優等獎評價値公道取利極輕如有大宗批購者尤能格外從廉恐未週知特登廣告倘荷惠顧無任歡迎

本廠 油房 日本電話 一八四 五〇五 火磨 日本電話 三三九

看

函授畫相招生

敝人研究美術有年對於中外繪畫略明一二後又留洋數年又學得各種電色畫相與照相無二初來東省提倡美術願將所能傳於熱心同胞學者先寄洋十元本社即發學課〇炭精畫相兩個月一期學費三十元分三次繳拿材料本社自備畢業後即發給文憑遠方來習者不收膳費餘者另有詳章函索即寄外附郵票二分

哈爾濱道裡外國二道街 文山美術社啓

永善電影院

今日開映

陽歷五月十八日起映

奉直大血戰

連映五天

下期預告 水上英雄 後部

世界大戲院

五月十七日起連映五天

代售第二期電影月報

綠林紅粉

古裝武俠愛情巨片

上海大戲院

預告(大義滅親)

尚武哀情片

俠義丐 又名 紅娘現形記

五月十九號起連映五天

新生活 影片營業公司

大連監部通六二

本公司爲提倡國產影片起見故與上海各影片公司聯絡在大連分設支店凡有欲在東三省境內開設影院者請與敝公司接洽無任歡迎

衰項城爲中國偉人女的福是婦女命根

偉人聖藥人所欽仰欲早生貴子却病延年的女同胞們可速服

女的福聖藥

女的福聖藥主治婦女之經血不調　赤帶白帶　腰痛腿疼　崩漏腹疼　久不受孕　子宮寒冷　胎前産後　服之萬靈　種子安胎　百試百應　虛勞百損　癆傷諸症　效驗神奇　立竿見影

女的福聖藥之效力眞有意想不到之神奇非徒自誇巧網漁利之可比

大連市小崗子大龍街三十三番地

發賣本舖 同興大藥房

各埠中西大藥房均有分銷處

緊要啓事

本藥房爲濟世活人起見禮聘名醫 李魁武先生 高席珍先生 門診出診脉禮不取分文望患沉痾宿疾者切勿失此良機謹此合併聲明

大連

九華綢緞局廣告

本廠自造花樣時新價目低廉

足尺加放批發零剪無任歡迎

浪速町二丁目七十番地

民國改革服飾易新 爲順潮流趨向副諸君平素愛顧雅意計 特派專員由蘇杭名廠定織維新花樣綾羅紗絹 並直運歐西呢絨雜貨凡應時勢必需物品應有盡有定價從廉劃一 倘蒙光臨無任 鵠候歡迎之至

大連市西崗街二二四番 電話五七五九

協源茂紬緞莊啓

大連

天成號廣告

本號近到綾羅紗葛洋雜各貨 銅鐵寢床批發零售定價克已

十二錠入 捨上斷癮 田春錠 定價金壹元

五十錠入 捨上斷癮 田春錠 定價金四元

兼總經理戒烟靈藥田春錠

本店大連浪速町 電話六七五六

支店西崗平和街 電話六〇五八

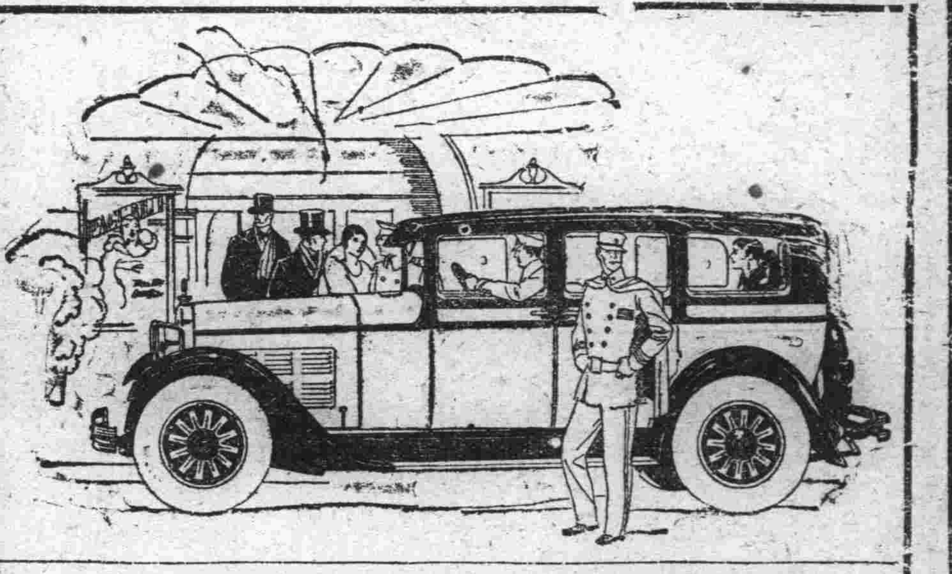

看不見的美點

道濟六缸汽車外表之美觀人能見之、惟其優美的成色勝於其外表之美觀、此種良美的成色眼目弗能見之

道濟六缸汽車、不但耐久延年、行駛平靜而且乘坐舒服容易使用、以及作工之時費用低省、種種的美點、皆道濟車良美的成色配用的弓子與道濟他式汽車的弓子尺寸之長短、俱屬相同、每片的弓子皆是高等鋼料所製成、堅固延年車之拐軸有六十九磅之重、拐軸的週身俱有裝配機關、並有七個架子瓦、此種架子瓦特別加大最爲適用

除上述之外、尙有許多之美點不及細載、簡要言之機件堅固、構造精良、購用道濟六缸汽車、準能滿足惠顧之雅意

奉天大西邊門外 公懋洋行道濟汽車

大連市東公園町 和記洋行

DODGE BROTHERS MOTOR CARS

最新美容法的秘訣

西洋有句俗語說美人獲適七個缺點這句話眞正不錯自古至今好美愧醜是人的常情而且近代以來更爲勇躍因此有種々的美人容化粧法發現出來但是服用此法的人很得注意否則誤採其法必受其害西洋人有欲美容的服用一種毒藥名叫亞比酸此藥雖能化美容粧往々有中了毒傷害生命的而且現代的化粧品雖未有毒僅不過有艶美外觀的效力並沒有助長身體健康的性質比如白粉染毛劑和衛生香粧品中首屈一指的皆不過能使陳膚艶麗一時而已時下在敝美容化學研究所內費了多年的苦心依吾們東亞人種特有的皮膚素質研究一種用配合的高貴美容藥料叫作雪肌精此雪肌精是完全無缺的美容藥品敷用後配合中的漂白劑由毛孔浸透皮內將肉皮的黑色素溶解排泄出來能使皮膚細膩面色美白芬芳經久不散其他面皰雀斑粉痣酒疵煙容一切皮膚諸症都能完全除去而且配合中其他的藥料並有助長血液循環的作用此乃本品的特長有意化醜爲美的諸位請速用雪肌精發揮天稟的美麗雪肌精藥價每瓶一元每打十一元

總批發處 大連市山縣通九十一番地 順和公司

經理處

大連監部通 華泰大藥房
大連市奧町 華西大藥房
大連西崗子 德記西棧
金州南大街 德記藥房
哈爾濱道外 泰華西藥行
營口二道街 中西大藥房
營口魚市口 五洲大藥房
遼陽西大街 義和堂藥房
奉天四平街 大德生藥房
奉天鼓樓南 五洲大藥房
安東市賓街 東發增號
鐵嶺西門裡 義和堂藥房
長春北門外 中西大藥房
長春北門裡 興亞大藥房
奉天西華門 永年大藥房

衣食住

衣食住是人所離不開的：穿輕暖的衣服；吃精美的食物；住高大的房屋；人的身体舒服自然强健，就無病無災了。

但是飲食一道比衣服房屋更要緊，不但材料須要精選，而且還得用味の素調和口味使人多進飲食，纔能合養生之道哪。

理想的文化調味料

味の素

（味之素）

偉大之効

味の素不論喝吃何菜湯都可以應用且減省手工與費錢洵爲厨房不可缺之要品

C—143

大連

收買破爛之商人在老虎灘山下遇害
犯人在逃原因不明
推測其錢包尙在或係爲仇

有原籍山東省山河縣現在市內君狹町五十九番地居住之營收破爛商之#連芳者年三十六歲、於二十日朝起床、早餐畢卽負其擔外出、沿街呼喚、作其常套生涯矣孰意途至老虎灘北山之小路上竟不知因何被人慘殺、血跡模糊、不忍目睹、死後多時、始被路人發見、卽通報老虎灘派出所、該所卽轉報於大連警察署、據報之下由中原司法主任以下數名、齊至該地實際檢査、經再三調査之結果、始判明爲上記之人、惟査其後頭部、有刀傷五六深約寸、頭骨四裂、形若石榴、至其慘然、非筆墨所能形容者、惟至其因何而致遭此慘殺、尙未探悉、但觀被害者之錢包中、尙有洋三角依此推之、決非因財、概因仇也故該署刻下嚴張警網、努力搜捕在逃之行兇犯人之中云

爲維持人道計 嚴行取締暗娼
傳令廢棄其賤業

小崗子警察署、爲期使暗娼絕蹤滅跡、而保護治安計、故由數日前、通告所屬之派出所、對於暗娼須嚴厲檢舉、各所奉令後、卽雷厲風行、不日間竟檢舉數十起以致弄得暗娼驚心吊胆不寒而慄衆寮主見景不佳、故連開會議、經再三討論之結果、以西崗子公議會之諸會長、當西崗子一帶、有力人物、遂不揣冒昧、群入公議會、搖尾乞憐、哀懇求情、孰料及經該會長之代呈嘆願書後、官署不但無同情之表示、現取締之方法、更較未嘆願之先、嚴重一層、故日被檢舉者不下十數名而現爲恐再不澈底故之於二十一日通告所轄之派出所、將該管內之暗娼召至所內、嚴加誥戒、而於二十二日午前、再使其群至本署保安係、促其早日廢其賤業、另覓他途、以保小崗子衛生、而維持人道、該署之主義、果能澈底實行、則寥寥之暗娼、不難消除矣

日法競技會之細目協定
九月二十二三日在連舉行

定於本年秋九月二十二日二十三日之兩日間、於大連舉行日法對抗競技大會、及十月六七日在日本舉行之對抗競技大會、關於對抗競技各種項目日方派岡部平太氏渡法與法國側介內氏正式交涉結果、作成如左記之競技契約書

第一條 法國選手之競技如次

甲、九月二十二日二十三日於大連與日本陸上競技聯盟選手舉行對抗競技

乙、十月六日七日在東京與全日本學生競技聯合選手舉行對抗競技

第二條 法國代表監督瀾某在內總共二十五名以內

但巴黎長春間之往返旅行翻譯嚮導者特由旅行會社指定一名自長春至東京間之往復旅費由日本側負擔而且對法國團體滯在日本期間中之法國代表選手一行與以同一之待遇

第三條 法國代表選手一行定於九月十五日到大連但自巴黎出發期日由法國側決定

第四條 本競技適用國際陸上競技規定

第五條 法國選手之競技種目如次

一、在大連

九月二十二日（星期六）

甲、百米

乙、擲鐵球（七基羅格蘭姆二五七）

丙、百十米高欄競走

丁、掌杆跳

戊、跳遠

己、八百米競走

庚、千米聯絡競走（百米、二百米三百米、四百米等聯絡賽跑）

九月二十三日（星期日）

甲、二百米競走

乙、跳高

丙、擲原盤（利手）

丁、千五百米競走

戊、三段跳

己、四百米

庚、擲槍

辛、五千米競走

寅、八百米競走（二百米四名）

右列之各項種目順序、依法國側之希望、於可能之範圍內、有須加以修正之者、但至八月末日、以電報通告、

二、在東京

十月六日（星期六）

十月七日（星期日）

與在大連舉行之順序同

得點法

一等四點　二等三點　三等二點　四等一點

對違反競走路被除外競技者之得點爲零點

賽跑

一等四點　二等一點

競技由一國各出選手二名行之

每於一競技終完後、卽行移入次回之競技

第六條 全日本陸上競技聯盟支拂左列之各負擔

甲、巴黎哈爾濱間 二等往復（寢臺料金在內）

但依列車時間表之便宜、法國代表一行於法國領土內得乘一等寢臺車

乙、哈爾濱長春間二等往復（寢臺料金在內）

丙、長春大連間一等往復（寢臺在內）

丁、大連東京間之汽車船賃一等寢臺

但自大連出發時與日本側選手役員代表一行同船時選有船室數之不足則法國選手之一部與日本選手之一部均爲配置以二等船室

第七條 巴黎長春間之往復車票由日本側豫先精算其實費法國聯盟者購入之

每一名之汽車費概算約在一萬一千佛郎然其確定費金依旅行會社之仕送證書

法國代表巴黎大連間旅行費每一名一往支給六十弗但旅行中超過實費時則法國代表監督認爲正當時每一名單途得追加至七十五弗在招待者負擔

旅行劵查證料金日本側負擔之

自法國代表一行到着日至出發日之歇宿飲饌一切統由日本側負擔

第八條 由兩國許可一活動寫眞會社在競技場內撮影

競技整理之必要上制限新聞社寫眞班

第九條 本競技會關於其後之一切交涉由下記之各代表者執行

法國代表者　美里克母
電報係　由尼斯巴利
日本代表者　岡部平太
電報係　大連滿鐵

右

法國陸長競技聯盟會長　介內調印

日本代表　岡部太調印

市民運動大會
意氣軒昂之健兒 盡力發揮其技能

大連市主辦之第二回大連市民運動會、於二十日午前八時、在大連運動場舉行、天氣徼除、塵七不起、當此佳日正爲吾絕好之運動期、運動場周圍、飾以紅白幔帳、懸掛大連市旗等、隨風招展時至定刻、一聲砲響、則大和旅館之管弦樂隊奏君代歌、一同起立合唱、更有杉野大連市長、致開會辭、遂則開始競技、運動員三千餘名、自尋常科百米起漸及一般之競技、如小學校之摘帽子、中等學校合同體操、少年團之教練等、藝術至午後一時、高女跳舞、此時參觀者、留心注目、爭觀益氣軒昂之健兒、盡力發揮其平素練習所得之技、人山人海、時至午後四時半鐘、始散盛會

竊盜嫌疑者竟是放火強搶犯人
已解交地方法院

市外小平島會王家溝居住之李永有者、年二十七歲、素無正業、遊手好閑、故於五月八日被沙河口警察署以竊盜嫌疑者、逮捕署內、經審問之結果、彼竟供出意外之事實、謂當民國十四年十一月二十七日午後八時許、爲強奪小平島居住之李惠宴、縱火以滅其全家、結果雖未如願以償、然燒死人一名、騾子兩匹、得欵後遂去連赴奉、避免警署之逮捕云云、現已判明確係彼爲不諱、故於二十一日解送大連法院矣

物產展示會 宴請本埠報界

愛媛縣物產展示會、於二十日午後六時在扇芳亭設宴、招請大連各新聞社幹部十餘名、松原事務官致開宴之詞、西片本報社長致謝詞賓主言歡、至九時鐘始散盛會云

大車軋折行人足
癒後亦成廢人

市外香爐礁居住之孫承祥年三十一歲、於十九日午後五時許、御沙字七十七號之貨車由信濃町向日本橋方面進行、惟途經信濃町三根眼科病院前時、適有洛鳳議年十六歲、亦由該馬路向信濃町方面行、但時逢行人擁擠、躲避不便、遂將洛鳳議衝倒仆地、車由足部而過、立行折斷、遂經人扶送該附近之病院治療、據醫生云、其癒期須四星期然及癒後、亦將爲廢人矣云

道德會春季大會
選定正副會長
紳商多任名譽職

本埠近江町七五番地、萬國道德會、於舊曆四月初一二兩日、開春季大會、已誌前報、茲將其開會次序列下　一、振鈴開會　二、主席報告　三、來賓演說　四、會員演說　五、討論會務　六、選舉臨時會長　七、被選人宣告就職　八、主席致謝　九、散會　是日到會者甚衆、來賓有梁天柱講演道德精神、每至精彩處、掌聲如雷、會員有劉漢文講演人生與道德、姜清甫、講勸善歌、邊濡泉、講五教合一、均得聽衆之歡迎、主席金輯五、報告會務經過、並詳述神董江希張之歷史畢、遂開始選舉會長、以梁天柱得票爲最多數、肥睦堂會長次之、結果梁爲臨時正會長、肥爲副會長、梁推辭不得、慷慨擔任、又公推田蘊山王孝伯馬慕堯諸氏、暨華商公議會張德純會長、積善堂朱春山、山東同鄉會長、遲子祥會長等、爲名譽會長、徐如本報金念曾以及沈止民、張幹臣、李子民、范永才等均在被選之列、該會日內卽將繕修公函、分致以上各被選人、想茲道德事業、自必樂於贊助也

郭巡捕之排難解紛

於溝會棠梨溝村長叢發新者、於今年春間、因土地所有權、與同村之姜豐福發生糾葛、雖經親友調停、終未圓滿解決、近經該谷溝會警察官吏派出所巡捕郭連陞氏、出任調停、竭力週旋、主持公正、毫無偏袒、双方已和平了結矣、郭氏自至該會充當巡捕以來排難解紛克盡厥職、造福人民誠非淺鮮、以故有口皆碑、頌聲載道云

小數賀氏歸省親

大連市助役小數賀氏、請暇兩星期、歸國省親、於二十一日朝出發東上云

隆華與英人賽足球

二十二日下午四時半、隆華足球與英人安特諾球隊、在譚家屯中青球場、作友誼比賽、按安特諾球隊、星期六曾以二對一戰勝稱雄連濱之中華青年會足球隊、其球藝之精、已有定評、但隆華亦頗不弱、屆時兩雄相遇、定有一番劇烈之表演云

撲滅疹疾媒介物
西崗警署令捕虱子及臭虫
每個以金五厘收買

小崗子警察署管內榮町北海岸附近居住之人民、共有三百餘名、其人數約達千名、惟査凡在該地居住者、多係苦力與下級窮黎、故對於衛生事、向不關心、以致近幾日來疹疫頻發、患者繼出然爲勢却行猖獗、大有漫延而不可遏止之慨、官署雖時往調査與消毒、然亦無奏若何效果、聞在過去之四五日中、每日必有患者五六名、惟事至二十一日朝、而新患疹疫者、竟達二十名之多、警察見此情形、當後除將新患者遂一送往療病院治療外、對其家屋卽大事消毒、査其傳染之速、乃虱及臭虫等之作祟也、小崗子署、爲期使其絕滅、不再復發計故於二十一日、特製鐵罐一百五十個、分送與該地居民、檢捕臭虫、盛入其中、而又恐不能澈底作去、特出金獎勵、規定每一個洋五厘、俟鐵罐滿後、送往警察領收金錢、官署當局對於保護公衆衛生之週到、依此可見一斑矣而除此種種防衛外、又通告山東同鄉會、飭爲設法、將現閑居該地之窮民輸送北方、以謀生活、然至將來山東同鄉會、對於將施何法救濟、尙難逆料云

難民賣養女得欵充川資
中說人要求報酬起糾紛
聯絡暗娼主途中脅迫被逮捕

有原籍山東省肥縣現在西山會香爐礁西部煉瓦工場內居住之李桂祥者、年五十二歲、前因魯境連年兵燹興武、胡匪橫行、又値旱魃爲虐、年景歉佳、以致哀鴻遍地民不聊生、於是李桂祥、於本年三月廿五日、攜同其長子姜成之妻吳氏年十九歲、及其養女八歲、由原籍地啓程、決意赴長春一帶、找乃子美成、於三月卅日站行抵連、惟及來連後、資斧已罄、礙難北上、爲勢所迫、不得已卽投諸香爐礁西部煉瓦工場內孟某之家、爲使其兒媳吳氏、每日外出、沿戶討要、以資苟延殘喘、而免陷身於溝渠之中、然李桂祥、因目的未達、頗引爲憾故暗示孟某代賣其女、變作金錢以便北上者、孟據情奔走變賣李桂祥之養女之中、於五月十九日李桂祥至香爐礁東部邱廣田處、說明賣女之原由、於是竟爲在邱處閒散經營行商之劉某聞悉、因之卽對衆謂、其有一子年十一歲剋下急於覓偶、故擬買之作其兒媳、因之卽定爲身價小洋五十元於是日午後六時許、雙方已在邱廣田家辦理完竣、而奔走中之孟據情之下、遂向李桂祥追索酬勞錢、李桂祥本屬一毛不拔之輩、焉能將賣女之錢、挪於孟某使用以是孟卽懷恨在心、卽通知其友翟莊某及張恒升等、並計劃設法攫弄李桂祥、而李桂祥得錢後、爲恐孟等設法奪取、故十九日夜特至山東同鄉會、寄宿一宵、豫定二十日朝、同其兒媳吳氏、以同至營暗娼之張洪周家、使其設法坑騙李桂祥之現欵五十元、當此項充川資北赴長春、惟孟某見斯孟對張洪盛謂、於變賣該女、余可煞費苦心矣、旋及李桂祥將其女賣出後、不獨不給勞苦金、且擬他往、實爲可惡之極、故來此處、新爲設法、以雪此恨、孟語畢、張恒升又謂李桂祥、雖口稱係其親女、然視其倆之感情、殊遠非常由此視之、或其由山東誘拐來連、希圖漁利者、亦未可知、而張洪盛雖係無識之人、然對張孟謂無論如何、吾想其果屬誘拐、可訴諸官衙可也、孟張聆言之下、卽行外出、及途經朱家屯北崗子橋時、巧與李桂祥相遇、於是孟某卽厲聲向李桂祥脅出金錢、而張恒升見孟如此、因亦隨之而起、正在爭論之間、竟爲取締之巡查聞悉、應聲趕至、孟因理缺、遂乘隙而颺、不知去向、以是該巡查由以張恒升爲脅迫之犯人、於二十日、押送小崗子本署、然經小崗子署再度審理之結果、該女確非李桂祥所有、乃李在原籍地於本年二月四日以洋十元買得某姓之女、此次因缺川資、不得已故行出賣、然李桂祥之言語、是否屬實、官署尙在審問中云

松岡副社長 二十五日歸連

滿鐵中之松岡滿鐵副社長、由陸路就歸任之途、預定於二十五日午后八時半、到大連驛云

法院事項

△訴訟　原告李尙忠被告倪作勳請求境界確認金百圓（五、十八）　原告王新春被告王忠有外九名請求損害賠償金二千八百十二圓零四（五、十八）

悼死（十九日調查）

△死　泰山街二五瞿鐵環二歲、永安街一五沈小三十一歲、榮町二張天海七十二歲、榮町一陳王氏三十六歲

◇……無線電放送目錄……◇

五月二十二日　星期二

○自午前十一時行市（特產、錢鈔、股票）

○自午後〇時三十分行市（特產、錢鈔、各地行市）新聞

○自午後三時三十分行市（特產、錢鈔、股票、各地行市）新聞

○自午後七時　一、新聞　二、中國語講座滿鐵學務課秩父固太郎　三、講話大連音樂學院村岡樂堂　四、蕭（千鳥）　五、長唄（木賊刈）岡田夫人　六、中國劇（滑油山）連東俱樂部部員　七、榮華子　八、天氣預報

大連天氣預報

五月廿二日星期二

（晴）

東北風有時陰

樓房平房出售

坐落大連市外星個浦附近新房共計七十八間分前後兩院電燈自來水便利地勢臨海眺望絕佳汽車交通客屋傢俱寢牀俱全能通電有願購者請到大連伊勢町日本國際光局內池田商治電話四七三一

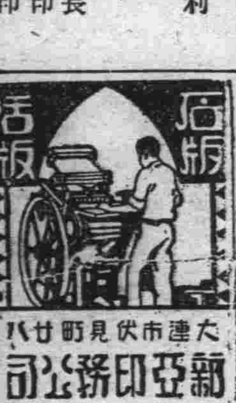

活版　石版　大連市伏見町廿八　新亞印務公司　電話三〇二二番

聲明退股廣告

鄙人德善堂於民國十一年在長春與衆股東合資設立公成金雜貨生理近因意見不同鄙堂將股本退出所有餘利厚成一概不問而公成金全部之事統歸在號股東負責鄙堂完全脫離關係恐未週知特此登報聲明

鄙人長春積得金銘記劉煥章謹啓

特別發明

自起萬古式謄寫版及各種謄版用墨油中外文具東洋各樣信封批發其品質優良價格分外克己

大連浪速町二丁目五十四番地　電話六五五五　福泰祥文具店

聲明股東脫離關係

謹啓者鄙人前同路聖符高玉文邸仲瀛等在奉天日站宮島町八番地開設富安永合資會社於今春歇業一切債務經人調處清結嗣後如再發生糾葛由該三君負責與敝人毫無干涉恐未周知特此登報聲明事

富安辰次郎啓

感謝良醫李魁武先生

啓者敝人賤內感染瘟病遍請中西各大醫士診治不但毫未見效而且病勢轉劇正敝徬徨無措東手聽天之際經友人于君介紹延聘小崗子同與大藥房李魁武先生診治服藥僅至兩劑而命在頃刻不治之症竟霍然告痊敝觀此神醫誠連埠醫界中不可多得之聖手特商同于劉二君揚謝先生之大德而于劉二君亦受先生之仁術德施故登諸報端藉揚大德以鳴謝忱並告患病者有所問津焉

鳴謝人　西崗平和街三六番地　王樹堂　露天市場事務所　于秩五　露天市場第二區　劉品三　同啓

梁天柱借醫補過

敬啓者人心不古直道難行雖上智之英賢不鮮蹉跌附和其下愚之庸衆復多道聽途言在我無傷不畏浮雲之掩月於君有損常廣汚水之沾衣顚倒是非良有以也溷淆皂白豈偶然哉近日連濱迭出謠詠有某君者人所共知之著名醫士也雖欲藥死不可得也況診脈在半月之前而人死在一旬之後退診多日更醫數人必謂一人當日藥死無稽謠言淹沒眞相旣失辯爭之價値又無聽信之理由悳吾竊々之身任彼悠々之口果涉一毫之錯寧甘萬姓之誅不贅不煩請教請益議呈七絕二首（其一）儈夫老矣不知老棄却名心修道好要識岐黃眞祕訣不求名利客點終難了（其二）老當益壯還將老且借岐黃行善好笑煞忙々碌々何時了◎寄寓大連市內監部通亭得利對門亞東銀號內電話六二四五〇世傳內外儒醫梁天柱特白（診例列左舖掌舖東大洋二元補學徒小洋一元文武大員援照舊例大洋十元但賦閑力薄者得酌請減半外埠延請者酌量遠近面議）

懸賞捉拿逃妓

長春頭道溝賓樂堂妓女劉鳳霞年二十二歲山海關人身穿青花緞棉襖棉褲民社纏足於三月二十二日坑債潛逃倘有知情報信因而捉獲者獎給大洋一百元將人送到者獎洋二百元留欵以待決不食言並將該妓女像片錄左

長春賓樂堂　閻進龍啓

長春金升合啓事

茲啓者本號近因市面蕭條虧累甚巨業於舊曆三月初一日宣告歇業所有事先代人應聲作保一切事項概作無效恐未週知特此鄭重聲明

中華民國十七年舊曆三月初二日

金升合主人　劉玉亭謹啓

聲明出兌市房

旅順水師營西大街路南（卽市場東鄰西南街第一番地）有敝人自置市瓦房十四間平房五間連代街基一塊今欲出兌如有接兌者請至魁元永或直接與敝人來函相商均可如有通信可至開原驛華興公便安此佈

民國十七年陽曆五月

王品一啓

吉房出賣

茲有洋式平房一處坐落泰山街一百五十一番地廉價出賣若有要者請至加賀町田中眼房面洽此佈

樓房出售

茲有洋式樓房壹處坐落在大黑町三十一番實業地工程堅固內外華麗地勢高起空氣極佳其外車屋澡塘平臺水管子等俱全現擬廉價出售有願買者請至敝號接洽可也

大連市惠比須町二零八番地　晉豐油坊謹啓

吉房出賣廣告

茲有中國式樂平房壹處坐落旅順青葉町二拾四番地門市房及後正房廂房通計二十四間實業地皮壹百五拾九坪宏記綢緞莊對過便是現擬廉價出售若有購買者請至大連市西崗街一八二番雜貨商玉興福接洽或到旅順榮市西頭文玉德面議亦可此佈

旅順管內營城子屯　德盛泰謹啓

聲明出兌油坊全部舖墊廣告

營口新市街玉慶粮棧油坊需品油圖碾子十五馬力電滾油搾餅圈製餅大小兩可便用全部傢俱一概出兌如有購者請至本號面議恐未週知特此佈告

玉慶粮棧謹啓

啓者本公司事務紛繁凡對外一切合同非經本公司總理簽字槪作無效特此聲明

奉天多小公司啓

永興長於莊
新張大減價

本號新設奉天小西關下頭路南專辦葉菸零整批發自製頂好磚茶一種質味佳美樣式雅觀已用送友郵寄遠帶均稱利便價値各有定價如蒙惠顧無任歡迎外埠函購郵票代價不悞主顧

本號主人謹啓

營口海昌公司
海順堅固快輪

准於夏歷四月初五日卽禮拜三開往上海每隔十天一蹚常川往來裝貨搭客設備週到飲食適口官房艙吊舖皆極舒暢統艙亦復整潔竭誠招待如蒙惠顧不勝歡迎之至

海順輪船業務主任　邵湖生謹啓

連濱靴店開幕廣告

逕啓者鄙人現在市內監部通設立靴店一處不惜重資特聘最高工藝專做男女各樣皮鞋並皆採用頂上材料不惟式樣新穎美麗而且堅固耐久今當開幕伊始定價特別低廉以廣招來如蒙惠顧請速駕臨不論何等式樣皆可隨意定作恐未週知特此奉佈

大連市監部通八十番　連濱靴店主人孫成文謹啓

鳴謝戒煙大王
三德 威利糖 經售

鴉片一物、爲害最烈、在具常識者尙能知之、鄙人因早年不愼、先嘗試而後成癮癖、已十餘年、耗費金錢、固不待論、邇來精神不繼、難以支持、往往購藥戒除無如藥服盡而癮終不能斷也、頃向三德洋行購威利糖一打、按期照法服之、不期果奏奇效、業已出黑籍而上春臺、追昔撫今、曷勝愉快、爲此登報鳴謝、藉向染此癖者極力介紹焉

大連西崗平和街　杜海秋謹啓

經濟

上半月埠頭存貨
大豆較去年增三倍

大連埠頭至本月十五日堆存貨物如左

保管貨物　三五九、四五五噸七
未起載貨物　三六、四八九噸九
石炭　三一、八三三噸一
合計　四二七、七七八噸七

與去年同期之三十七萬六千六百九十一噸八相比、增加五萬一千八十六噸九、玆分別各貨數量如左

穀類及種子　二一九五、七五七噸〇
肥料及油　四三、〇八四噸三
飲食物　三、一九六噸一
酒類　七六噸二
綿糸布類　三六六噸九
金屬及製品　二、〇〇三噸六
建築材料　三、八三八噸一
雜品　一〇、六八一噸二

又查至十五日、大連埠頭存積之大豆爲二十二萬三千九百八十一

末、（民國十六年）全國銀行數一千四百二十八家、公稱資本額二十億五千四百四十四萬五千元、實收總額十九億二千三百七十八萬七千元玆依資本額區別如左

資本十萬圓未滿單位資本額十（圓）
行數　一四〇行
資本額　六、五六一
同十萬圓以上
行數　三五〇行
資本額　六七、六四八
同五十萬圓以上
行數　四〇二行
資本額　二一三、三三七
同百萬圓以上
行數　二七九行
資本額　三一四、六〇八
同二百萬圓以上
行數　一三七行
資本額　三六五、七七六
同五百萬圓以上
行數　五六行
資本額　三三二、四六五
同一千萬圓以上
行數　五二行
資本額　七一五、三四七
同五千萬圓以上
行數　一二行
資本額　九三八、七〇〇

錢糧商情

特產市場、豆餅低落與日本內地無成交、以致人氣不佳大豆亦漸告低落、當此銀價騰漲之時、恐將繼續跌落豆油平穩高梁稍有買氣云

△現貨前場、混保大豆帶皮開盤六元二角七、收盤六元二角六分、不帶皮開盤收盤俱爲五元九角八分、交百五十車豆餅開盤二元零二分、收盤二元零二分五、交二萬七千片、豆油開盤十六元五角、收盤十六元四角五分、交二千七百箱高梁開盤收盤俱爲三元一角、交二十車、包米開盤三元九角三分、收盤三元九角五分、交十三車

△二十一日朝海外材料、倫敦銀塊二十八便士整、提十六分之一、期貨二十七便士八分之七、提八分之一、紐約六十一仙布整、提八分之一、中美六十七法郎八分之五、提八分之一、日美四十六法郎十六分之七、提八分之一、大洋百三元三角、滙申七十一兩五五〇、上海標金由三百三十一兩八至二兩七、當市銀價較前日昂騰一元二三角云

順、較去年約增三倍、就中混保品三千九百三噸、爰將日本昭和各年度產豆、及各等品分列錄左（單位噸）

特等品	元年度產	四八五四·四
	二年度產	二八·〇〇
一等品	元年度產	
	二年度產	六〇、七九〇·〇
二等品	元年度產	六〇〇·〇
	二年度產	六、四八七·九
三等品	二年度產	五一四·八
別格品	二年度產	一、一四八·〇

公主嶺市場 大豆高梁看快

公主嶺電話、公主嶺地方、最近天氣晴雨相半、稼禾出非、欣欣向榮、一般農民、無不謳歌必得豐年、最近現貨大豆、行市亦因之看快、市場中大豆高梁交易頗盛云

民國十六年末 日本國銀行數 一千四百廿八家

籌局定期開獎 七月一日實行

奉天省新設之東三省籌濟總局、將發行彩票一節、已屢誌本報、玆據該局員云、及此項彩票、確保十萬元、每張十元、每條一元均按現大洋計算、已定六月一日開始發行、而於七月一日實行開彩、仍在奉天儲蓄銀行之儲蓄開獎處行之、其頭彩得現大洋一萬元、其他各彩以次遞差、並有同尾字數之副彩云（明）

調查房間分攤公債

安東警廳前自奉令募集金融公債、並頒發章程各節、已誌前報、玆經該廳會議結果、分飭警一二三四各署、分別擔任、由調查房間入手、如足租價現小洋三百元者、即認購公債、現大洋五元、餘類推等因、各該署現正分行各署所一體實行調查、以資分攤公債云云（本）

籌備與賽物品

農商部日前咨行省署、略謂准駐京比使函開、比政府擬於一九三〇年爲獨立百年紀念、開萬國博覽會、希望中國參加備品陳列、並附物品抄單、省署會令行商工總會查照、是以近來省立工藝場及縣立工藝場、均正預備一切云（友）

令催商標註冊

安東縣公署頃奉實業廳令、現以商標註冊、業經一再展期、外國商人、遵章註冊者、已達十之八九、而本國商人對於註冊玩忽已甚、殊屬不成事體、特通令各縣將已未註冊之商標商號、分別列表報廳、查考等因、縣署奉令後遵已分飭各商號查照云云（本）

吉長哈維持哈幣
先將哈幣收回三成封存 其餘換發新票蓋戳行使

東省特別區張召棠長官、對於哈洋之整飭、已下決心積極進行、不遺餘力、並由張氏自飭各銀行監理官、以價格增高、非有充分準備金禁止濫發不可、查哈埠各銀行發行額、前經調查、共三千七百餘萬元、當時擬先收回三成所有準備未足之銀行、限令補足發行額數既減、準備充分價格勢必日增、又查各項交易之本位幣前頗不一致、現推行哈幣本位制結果哈埠各項交易、統以哈幣本位爲標準、吉長兩處、亦漸推行維持以來、哈幣每元漸由一百吊增至一百四五十吊、玆張長官又擬具整辦法省垣商會、接到此項辦法後、已傳知各商會知照矣、其文如下

吉林總商會爲傳知事、准吉林財政總廳函開、案奉省長公署訓令內開、案據長春孫道尹梗代電、稱日昨特區張長官派觀查科長楊明理來署、面稱長官整頓哈洋辦法、係將哈幣總額收回三成封存下餘七成舊票計二千五百萬元有奇、一律換發新票、由該理官蓋戳行使、在天津充分兌現、在哈埠充分作滙、用資整頓、並自星期一日起、由哈埠銀行斷出口各商、在哈使用哈幣、歸上海申銀行市、俾便遵守、此後濱埠貨幣交易所、不得再有金票七幾扣算之市價、如是辦理外商既可直接向華銀行使換哈幣、又可在上海歸現、則金票用途漸少、價値自然低落、上開辦法、已經決定實行、嗣後哈洋價値一定增高、務請貴署轉飭長埠各商注意等語、當即召集金融維持會各委員來署、將前項辦法當衆宣佈、並囑商會傳知各商號一體明悉此種辦法、用期哈幣價値逐日提高、以收整頓之效、除仍由金融維持會認眞維持哈幣外、據此、除電復並分行官銀錢號外、令廳知照等因奉此、除分行外、相應函請貴會查照、並希轉知各商號一體知照爲荷等因、准此除分傳外、合亟傳知各商號一體周知、此傳

民國十七年農工部行政大綱（續）

一　改良蠶業

我國天時地利無不宜蠶、黃河揚子江及珠江流域自昔爲蠶業最盛之地東三省與直魯川黔等省並產野蠶今則逐年衰收產額銳減就海關貿易冊民國十一年至十三年間輸出之蠶絲價値觀之十二年比十一年減少三百二十五萬兩十三年比十二年減少二千一百七十萬兩人民之生計日艱國家之稅收亦細大利坐失良爲可惜擬分別酌察各省區狀況次第製造原蠶種分給民間以淘汰劣種設蠶務局以執行監督改良推廣之業務設模範蠶絲場以提倡新法製絲設模範植桑場以研究施肥剪枝整理等事設生絲檢查所檢定生絲品質以鞏固絲業信用此外並就蠶業素著之區設立蠶業講習所暨試驗場調查試驗蠶業講習以資改良

一、振興茶業

華茶運銷於世界各國者四十年前年達三萬萬磅以上計値銀約二萬萬兩左右治民國元年輸出減爲一萬餘萬磅近六七年減爲四五千萬磅不等似此遂年銳減將來或且絕跡於外國市場加以華茶不振外茶因之勃興印度錫蘭之紅茶日本台灣之綠茶每年侵入內地者已達二千餘萬磅故在今日而言茶業要以增加生產擴充輸出兩端最爲必要惟是產茶區域皖贛等省爲最盛以言振興良非且夕所能集事擬察酌時機設法整頓如獎勵植茶山圃設茶業試驗場設立茶業講習所及茶業出口檢查所使於種植採製販運等項屏除舊習應用新法增加產量改善品質以圖補救上年關稅會議前農商部曾將茶業與棉蠶兩業一併提出計畫備由國稅項下指撥專款辦理

一　提倡糖業

我國南部宜甘蔗北部宜甜菜係屬製糖原料豐富之區祇以洋糖輸入逐漸增加華糖生產日見減少馴至近年洋糖進口歲達八萬餘萬斤價値一萬萬元以上是以爲我國年購外糖之數亦即我國產糖不敷之數今試假定甘蔗或甜菜所含糖質分爲百分之十又假定每田一畝可收甘蔗或甜菜二千斤則每種甘蔗或甜菜一畝約可製糖兩擔如按目下情形計算至少亦需推廣種植甘蔗或甜菜四百萬畝始足以抵補此八萬餘萬斤即八百餘萬擔洋糖輸入之漏卮已可概見惟是產蔗區域多在南部若以北部氣候土質而論甜菜製糖允稱適地擬一面訂定獎勵及指導利權製糖原料辦法並勸設糖廠一面由政府減免關稅運費使其營業上之成本減少以期華糖足以抵制洋糖挽利權而示提倡

一　勸種水稻及陸稻

米麥爲人民主要食品我國南部宜稻北部宜麥氣候所限固所宜然現在戶口日增食糧不足麵粉一項既多仰給於外洋而稻米由外洋輸入者每年復達數千萬擔之多產米缺乏已不待言查中國北部如直隸東三省等處宜稻之地所在多有如果選擇早熟品種或酌種陸稻以補救氣候水利上之缺點則稻作一項利源至鉅年來奉天吉林耕作水田頗著成績尤可爲北方宜稻之明證現查直魯人民移墾東省日漸增多擬勸導種植遂漸推廣以裕民食

一　清查官荒

國有荒地各省道縣隨處皆有從前各省人民承領荒地雖皆遵例呈報而未經出放或已放未墾之荒地各縣境內究有若干從無詳確報告似應先就此項荒地澈底清查擬通咨各省飭令各縣詳查境內有無荒地如有荒地應將荒坐落畝數及地形高下分別詳細繪圖具報以後每季根據以前詳報聲明有無變更報部一次以便查核辦理（未完）

特產行市（二十一日）

▲大豆（前場）

日期	開行	最高	最低	收盤
五月末	六三〇	六三五	六三〇	六三〇
六月末	六二〇	六二〇	六一〇	六二〇
七月末	六〇〇	六二〇	六〇〇	六二〇
八月末	六二〇	六三〇	六二〇	六三〇

所成數　百六車

▲豆餅

日期	開行	最高	最低	收盤
六月限	二〇三五	二〇三五	二〇三〇	二〇三〇
七月限	二〇三〇	二〇三〇	二〇二五	二〇三〇
八月限	二〇一〇	二〇一〇	二〇〇〇	二〇〇〇

所成數　三萬片

▲豆油

日期	開行	最高	最低	收盤
六月限	一六七〇	一六七〇	一六五五	一六五五
七月限	一六八〇	一六八〇	一六九〇	一六九〇
八月限	一七〇〇	一七〇〇	一六九〇	一六九〇

所成數　六千五百箱

▲高粱

日期	開行	最高	最低	收盤
五月末	三三五	三三七	三二五	三三六
六月末	三三九	三三〇〇	三三九	三三〇
七月末	三四〇	三四〇	三四一	三四〇
八月末	三四九	三四九	三四七	三四九

所成數　九十車

▲大豆（後場）

日期	開行	最高	最低	收盤
五月限	六三〇	六三四	六三〇	六三四
六月限	六二〇	六二四	六二〇	六二四
七月限	六〇〇	六二〇	六〇〇	六二〇
八月限	六一〇	六三〇	六一〇	六三四

所成數　四十五車

▲豆餅

日期	開行	最高	最低	收盤
六月限	二〇〇二	二〇四〇	二〇二〇	二〇二五
七月末	二〇一五	二〇三五	二〇一五	二〇三〇

所成數　三十片

▲豆油

日期	開行	最高	最低	收盤
六月限	一六五五	一六五五	一六五五	一六五五

所成數　五百箱

高粱

日期	開行	最高	最低	收盤
五月限	三三五	三三五	三三五	三三五
六月限	三三九	三三九	三三八	三三九
七月限	三四〇	三四一	三三九	三四一
八月限	三四八	三四八	三四八	三四八

▲包米　所成數　三十八車（未安）

錢鈔行市（廿一日）

▲定期

	高價	低價
近期	一〇五三〇 一〇四六〇	一〇四八〇 一〇五三〇

所成數　近期五百四十萬圓

遠期	一〇四四〇	一〇四四五	一〇四八五	一〇五三五

所成數　遠期四百十九萬圓

▲前場

	銀對金	銀對洋	金對洋
九時	一〇五三〇	一三八〇	一二五五
十時	一〇五〇〇	一三二二	一二六七
十一時	一〇五二五	一三三一〇	一八二五
十二時	一〇五二五	一三三三	一二六二

所成數{銀對洋 十三萬千五百圓 / 金對銀 一萬二千圓}

廿八日{開行 一〇五七五 最高 一〇六七〇 / 最抵 一〇五七五 散行 一〇五七五}

▲後場

	銀對金	銀對洋	金對洋
二時半	一〇五三五	一三三五	一二六二〇
三時半	一〇五三五	一三三三五	一二六一〇

滙兌行市（廿一日）

倫敦銀塊　一八便士〇分〇
同期貨　二七便士八分七〇
紐約銀塊　六一仙〇分〇
孟買銀塊　六三啓布六分三
英美電匯　四圓八八仙六分五
美日匯兌　四六圓七五分七
中美匯兌　六六圓八分五
倫敦匯兌行市
伯林廿金馬克　四〇八分一
巴里　一二四法〇二

市場電報（廿一日）

▲大阪綿絲

日期	前場開行	前場收盤
五月限	一三三四〇	一三三五〇
六月限	一三五七〇	一三五七〇
七月限	一三六八〇	一二七三〇
八月限	一三八五〇	一三九二〇
九月限	一四一〇〇	一四一五〇
十月限	一四三〇〇	一四二五〇
十一月限	一四四四〇	一四五〇〇

▲橫濱生絲

五月	一三三三〇	一三二一〇
六月	一三三九〇	一三三六〇
七月	一三七二〇	一三六七〇
八月	一三六九〇	一三六六〇
九月	一三七〇〇	一三六六〇

▲印度麻袋

藍打袋　四五啓布〇分〇
錄打袋　五〇啓布八分一
匯兌行　一二七啓布四分三

一藥醫百病

古語云、百病百藥醫、現在藥物學日益進步、纔有一藥醫百病之百齡機發明、玆將經過醫學士化學家證明之百齡機功效、略舉於左

▲屬於消化系之胃呆胃痛、膨脹、腹痛、食積、消化不良等症 △屬於排洩系之大便乾隔、小便短赤、腰痛、皮膚枯憔等症

▲屬於循環系之血虧血枯、心悸煩悶等症

▲屬於神經系之腦弱頭痛、腦貧血、腦充血、健忘失眠、神經衰弱等症

▲屬於生殖系之陽萎遺精、血枯、婦女經閉、多年不孕等症

凡患上列各症、服百齡機俱有奇效、無病人服百齡機有强筋健骨却病延年、返老還童之功

（百齡機價目）（均按現大洋計算）
小瓶一元　每打十元
大瓶二元　每打廿元

東三省總發行所　奉天大西邊門外　九福公司

大連分銷處　華泰西藥房

哈爾濱分銷處　泰華西藥商行

各埠藥房均有出售

醬油材料糖色廉價廣告

本號專造醬油糖色歷有年矣品質優良名馳天下本號今爲擴張營業起見減輕利益以酬主顧本埠外埠如有購者來函照辦不悞特此聲明

大連沙河口仲町一一九番地　振華號　電話九三二二番　振替大連一六六六番

新昌號紬緞莊定價劃一廣告

本號爲歡迎顧主信用交易決計革除爭論舊習遵前賤賣主義特于陰曆三月十五日起正式定價劃一各貨格外從廉以副惠我者之雅意深望各界倍前賞光則本號歡迎無涯矣

大連市平和街卅番地　電話三八四七番

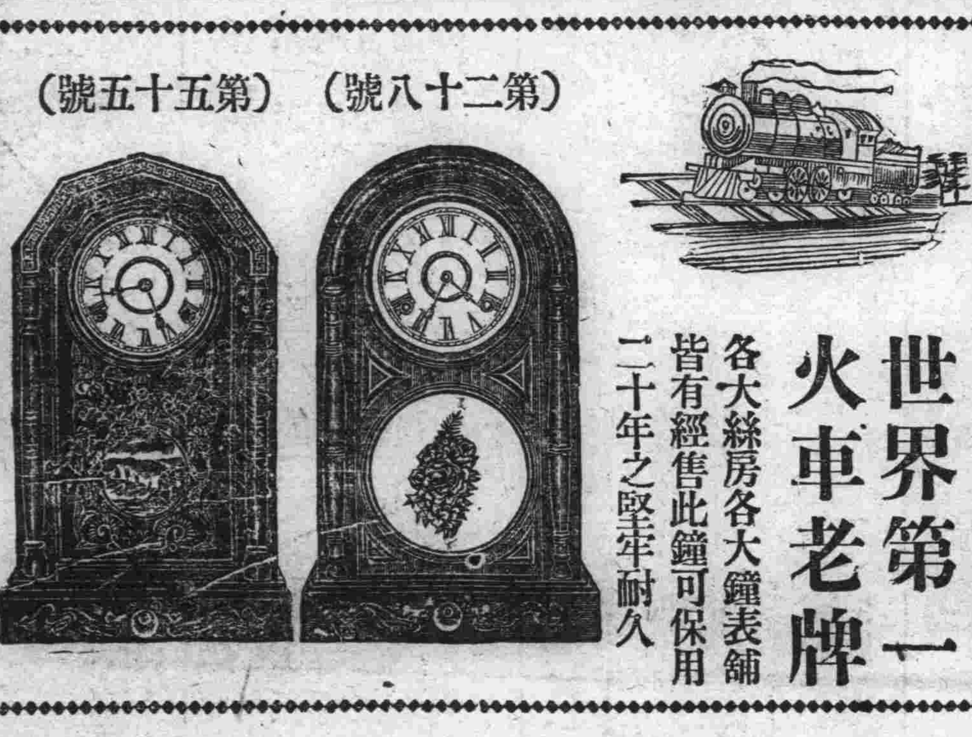

（第二十八號）（第五十五號）

世界第一火車老牌

各大綵房各大鐘表舖皆有經售此鐘可保用二十年之堅牢耐久

總代理大連市監部通り　亨得利鐘表眼鏡行啓

分銷處
哈埠亨得利　奉天亨得利　營口愼昌公司　吉林愼昌公司　奉天南洋公司　安東南洋公司　長春愼昌公司　長春及時公司　奉天紐約表行

新發明完全戒煙靈藥兩星期內使阿片嗎啡毒消癮斷

戒煙靈藥回春錠廣告

此藥經發明家費盡多年苦心遍遊歐美南洋印度熱帶深山於各種植物以化學試硏始採得能驅除阿片宿毒之精華復配以中西貴重藥材而製成消毒斷癮療病强身之神藥回春錠經關東廳許可滿鐵衞生試驗所中外明醫化驗證明毫無毒質發明數月治療斷癮者不下數百名務祈受癮諸君速服回春錠早離苦海恢復健康玆將其主治功效及服用方法列左

（一）槍上斷癮乃煙藥並用較比全服藥忌之奏效愈速譬如日吸三次每次吸煙一錢者可減用五分再服藥二三粒次日續減吸二分五仍服藥二三粒逐日照前減之六日內煙即減完再逐日低減藥量或每日次減一粒或減半粒七八日藥即全斷體弱者或以三分之一逐日減煙量亦可兩星期內宿毒盡消其癮自斷勿論遠年近日所受之癮經此藥忌安之後遇陰雲天氣決不犯遇身不舒之病

（二）全服藥而忌亦可須按受癮輕重分別之輕者日服三次每次一粒多至三粒重者日服三次每次四粒多至六粒逐日次減一粒或半粒兩星期內藥斷癮除多服之亦無碍過量必嘔吐畢身心爽快其癮斷愈速服藥飯後上癮時溫水送不可碎嚼

（三）凡中癮年久日深吸量有增無減多半所受大便閉結飲食少進身體虛弱陽萎不舉房事不思等症諸君有患以上之症者請速服用回春錠代以所吸之煙量一半或三分之一即不欲忌煙如此服用足防煙量有減無加服不數日大便順通食量增進身體轉强慾性頓生生殖機恢復誠不愧回春二字眞乃驅毒强身靈葯扶陽種子神丹以上報告全是經驗之效果毫無吹噓半句請速試服即知敝言之不謬

各省城埠鎭招聘分銷處如蒙函索代理分銷章程立即寄奉如蒙函購本藥須以代金引換

分銷處
西崗平和街　天成號支店
寺兒溝千代田町　衞生大藥房
劉家屯萬歲街　中華大藥房
沙河口第二區　亞洲大藥房
南山壹岐町　渡善堂公所

中國全國總經理處　天成號啓　大連市浪速町七十二番地　電話六七五六番